

小さな村から、みんなで創る、大きなミライ 

広報ひえづ

Hiezu Public Relations



2026. MAY

5

月号

No.751



目次 CONTENTS

- | | |
|-------------------------|----------------|
| 2 特集 令和8年度 当初予算 | 12 消費生活相談窓口 |
| 4 戸籍のふりがなについて | 16 ミライトひえづ |
| 8 経済センサス 活動調査を実施します | 18 ヴィレステひえづだより |
| 11 後期高齢者医療歯科健康診査を受けましょう | 22 トピックスひえづ |

令和8年度 当初

一般会計

令和8年度予算は、3月定例議会において可決・成立しました。

一般会計当初予算の総額は、37億26万1千円で、前年度当初予算に比べ、10.5%の増となりました。

これは海浜運動公園再整備事業の2期目の工事の着手に伴う歳出（普通建設事業費）の増や、全体的な物価上昇や賃金上昇による増が主なものです。

一般会計予算〈歳入〉

歳入 前年対比

(単位：千円)

区分	令和8年度予算額	令和7年度予算額	比較
村 税	995,257	941,083	54,174
分担金及び負担金	119,088	108,730	10,358
使用料及び手数料	39,135	44,621	△ 5,486
財産収入	12,412	11,368	1,044
諸収入	74,258	89,779	△ 15,521
繰入金	190,796	154,867	35,929
寄附金	85,033	65,033	20,000
繰越金	3,000	3,000	0
地方譲与税・交付金	159,260	149,078	10,182
地方交付税	866,883	854,402	12,481
国庫支出金	625,617	519,676	105,941
県支出金	204,722	195,975	8,747
村債	324,800	211,200	113,600
歳入合計	3,700,261	3,348,812	351,449

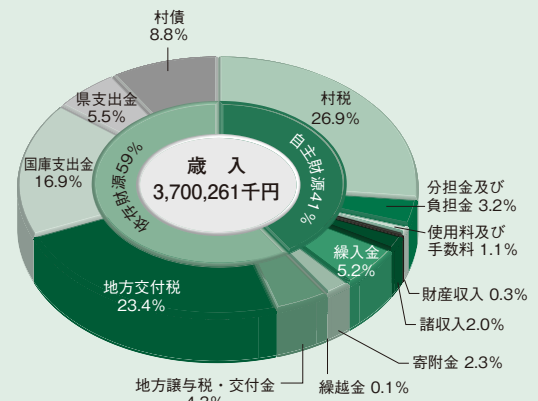

一般会計予算〈歳出〉

歳出 前年対比〈目的別〉

(単位：千円)

区分	令和8年度予算額	令和7年度予算額	比較
議会費	66,192	65,027	1,165
総務費	697,614	664,551	33,063
民生費	1,184,192	1,089,976	94,216
衛生費	210,033	201,277	8,756
農林水産業費	88,939	76,758	12,181
商工費	25,116	13,043	12,073
土木費	734,615	547,505	187,110
消防費	24,199	30,041	△ 5,842
教育費	334,198	320,571	13,627
公債費	285,153	285,021	132
諸支出金	45,010	50,042	△ 5,032
予備費	5,000	5,000	0
歳出合計	3,700,261	3,348,812	351,449

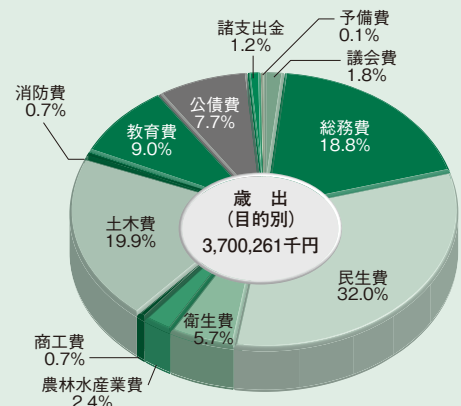

歳出 前年対比〈性質別〉

(単位：千円)

区分	令和8年度予算額	令和7年度予算額	比較
人件費	905,260	839,906	65,354
扶助費	569,218	529,339	39,879
公債費	285,153	285,021	132
普通建設事業費	662,280	459,708	202,572
物件費	590,866	563,038	27,828
維持補修費	7,721	6,941	780
補助費等	437,524	437,745	△ 221
貸付金	7,044	7,649	△ 605
繰出金	185,185	163,923	21,262
その他	50,010	55,542	△ 5,532
歳出合計	3,700,261	3,348,812	351,449

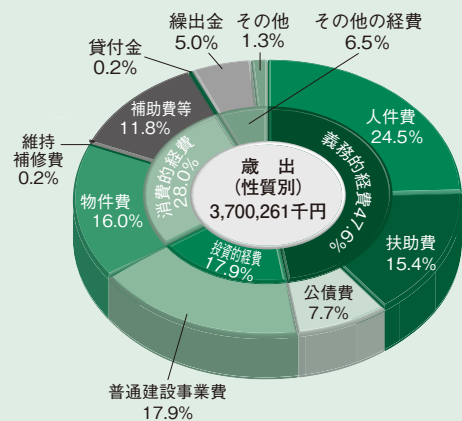

予算

37億26万1千円

地方消費税のつかいみち

消費税は8%から10%に引き上げられていますが、2%の引き上げ分は社会保障に関する経費に充てられています。

本村では、地方消費税交付金110,235千円のうち社会保障分59,224千円を介護予防に関する各種事業や保育施設給付事業などの高齢者や子育てへの支援、予防接種・健康診断など住民の健康と福祉関係の事業に活用しています。

一般会計〈主な事業〉

- **みんなで創るひえづ未来デザイン事業 2,192千円**
総合戦略と合体した計画策定を予定。計画に村民の意見を取り入れるためワークショップ等を実施。
- **デイサービスセンター管理事業 5,371千円**
厨房の修繕委託、倉庫新設補助などデイサービスセンターの利用環境の改善を図るため指定管理者に対し補助、委託を行う。
- **介護予防・地域ささえあいサポート拠点事業 20,235千円**
生活支援体制整備事業、生活困窮者のための地域づくり事業など、交流・相談・活動拠点として体制を整備し、一体的な支援により地域課題の早期発見・対応を行う。
- **こども誰でも通園制度事業 17,028千円**
0歳6か月から3歳未満で未就園の子どもを月10時間を上限に預かるため、保育士の増員を行うもの。
- **海浜運動公園魅力向上事業 595,700千円**
海浜運動公園再整備事業（2期工事）として、芝生広場の再整備を実施。4月：事業者選定、6月頃：設計・工事を実施予定（405,328千円）。（地域未来交付金充当予定）
- **地方創生2.0新たな産業づくり事業 15,080千円**
日吉津村の新しい産業を生み出すための商品開発やプロモーション・魅力発信などを事業者へ委託。また、農産物栽培について村民に研修を実施するなどの事業を実施する。（地域未来交付金充当予定）
- **給食関係 40,669千円**
R8年度から給食費の無償化の実施。あわせて給食事務の公会計化にも着手する。
- **スポーツハウス管理 10,026千円**
元気もりもりハウスの長寿命化による修繕又は建替等を検討するための設計を行う。

特別会計

国民健康保険事業勘定特別会計は、診療報酬の増を見込み、総額4億1,125万7千円を計上しています。

後期高齢者医療特別会計の運営主体は後期高齢者医療広域連合ですが、本村では窓口業務、保険料の徴収事務等を行っており、被保険者数の増による保険料の増額等を見込み、8,366万7千円を計上しています。

特別会計予算

(単位：千円)

会計名	令和8年度予算額	令和7年度予算額	比較
国民健康保険事業	411,257	386,014	25,243
後期高齢者医療	83,667	69,593	14,074

下水道事業会計

収益的収入および支出は、ストックマネジメント実施方針策定業務・耐水化計画更新業務を令和8年度から9年度にかけて国の補助金を受けて実施するため、前年度より増えています。

下水道事業会計予算

(単位：千円)

	令和8年度予算額	令和7年度予算額	比較
収益的収入	183,928	156,476	27,452
収益的支出	184,771	150,383	34,388
資本的収入	4,900	7,200	△2,300
資本的支出	44,784	47,686	△2,902



戸籍に氏名の振り仮名が記載されます

問 住民課
☎27-5951

令和8年5月26日以降、戸籍に氏名の振り仮名が記載されます。本籍地区町村から通知された戸籍に記載する予定の振り仮名をご確認ください。

※日吉津村が本籍地の方は、令和7年7月に通知を発送しています。

通知の振り仮名が正しい場合

振り仮名の届出は不要です。通知された振り仮名が戸籍に記載されます。

通知の振り仮名が誤っている場合

令和8年5月25日(月)までに、正しい振り仮名の届出をお願いします。

マイナポータルからオンライン届出が便利ですが、市区町村の窓口でも届出ができます。



もっと詳しく…

戸籍 フリガナ



オレンジガーデニングプロジェクト

問 福祉保健課
☎27-5952

みんなで力を合わせて オレンジの花をいっぱい咲かせよう！

「認知症になっても暮らしやすいまちをみんなで創っていこう！」という思いを共有し、各地でオレンジの花を咲かせるオレンジガーデニングプロジェクトが広がっています。

日吉津村では9月の「認知症月間イベント」で作品展示をする予定です。認知症について一緒に考え、このプロジェクトに参加していただける方、募集します！

参加方法

- ①福祉保健課窓口にて専用ロゴを受け取ります。
 - ②オレンジの花を咲かせましょう。「オレンジの花を育て、写真を撮る」「作品を制作する」など方法は自由です。
 - ③完成した作品または写真を福祉保健課へ提出して下さい（締切 8月28日）。
- ※イベントにて展示後、作品は返却します。



◀昨年度の
オレンジガーデニング
プロジェクト



農業委員候補者の募集について

☎ 建設産業課
☎27-5953

日吉津村では、現委員の任期満了に伴い農業委員候補者を募集します。募集概要及び応募方法を以下よりご覧いただき、お申込みください。

定数

8人（※これまで10人でしたが、今回募集より8人に削減となります）

任期

令和8年7月20日から令和11年7月19日まで（3年）

推薦及び応募の受付期間

令和8年3月25日(水)午前9時から令和8年5月15日(金)午後5時まで

主な職務内容

- (1) 農地法に基づく許可等の審議（毎月10日頃の総会にて）
- (2) 農地利用の最適化活動（通年）
 - ①担い手農家への農地の集積・集約
 - ②耕作放棄地の発生防止・解消 など



委員報酬

日吉津村条例に基づき支給します。

応募方法及び選考について

自薦・他薦を問いませんが、応募要項に基づく指定の様式に必要事項を記入し、持参又は郵送により、受付期間内に農業委員会事務局に提出してください。

指定様式は、村ホームページからダウンロードするか、日吉津村役場建設産業課内農業委員会事務局でお受け取りください。

応募に基づき選考委員会において選定します。

詳しくは村ホームページよりご確認ください、下記にお問い合わせください。



申込み先

建設産業課



水路の管理について

☎ 建設産業課
☎27-5953

水路の日常的な管理（泥上げ、草刈り、ゴミの撤去など）は、土地と接する部分については、その土地の所有者・耕作者等に実施していただいております。

これから夏にかけて、水田への水の引込みなどのため水路に水を通して使用しますが、水路のそうじなどが一部でもされていない場合、下流に水が十分に流れないこととなり多くの農業者に迷惑となります。適切に管理作業を実施いただきますよう、よろしくお願いいたします。

水路管理する部分の参考図

A宅地、B農地の所有者等は土地に接する部分の水路を管理する（泥上げ、草刈り、ゴミの撤去など）

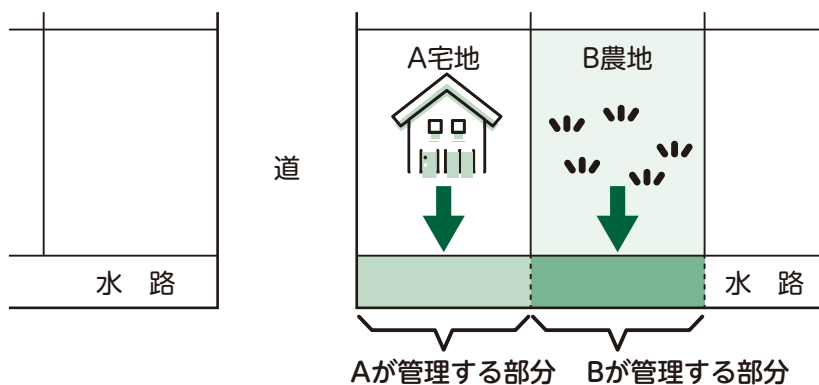

英語検定等の補助について

☎ 教育委員会事務局
☎27-5956

児童・生徒の「英語を学びたい」意欲を応援します。

日吉津村では、グローバル社会に対応できるコミュニケーション能力を高めるとともに、学ぶ意欲と英語力の向上を図るために、日吉津村の定める英語検定の検定料の半額を助成します。

対象者 日吉津村在住の小・中・高校生／日吉津小学校に在籍する児童

※受検した小・中・高校生の保護者が申請してください。

助成額 検定料の半額（受検者1人につき年度中1回、上限7,000円）

※複数回の合算申請はできません。予算の上限に達し次第、受付を終了します。

申請期限 受検した年度の3月31日まで（令和8年度分は令和9年3月31日が期限です）

申請方法 申請書と領収書など検定料の支払いを証する書類の写しを、教育委員会事務局（ヴィレステひえづ内）に提出してください。

●詳しい内容や助成金交付申請書のダウンロードは、村ホームページをご覧ください。





農作業お助け隊制度の紹介

☎ 建設産業課
☎27-5953

日吉津村では、農作業お助け隊という制度を設けて、農地の除草作業や、農作業のお手伝いを必要とする方からの作業補助の依頼を役場建設産業課が窓口となって聞き取り、お助け隊登録者に仲介することで、作業を有料で受託実施してもらっています。

お助け隊への作業委託を希望される方の依頼及びお問い合わせは、建設産業課までご連絡ください。

相談から依頼までのおおまかな流れ

役場で依頼内容を聞き取り、お助け隊登録者に仲介します。

お助け隊登録者が現地を確認し、作業内容から見積りを行います。この内容で実施するかどうかを依頼者に確認の上、作業実施します。

依頼者



役場建設産業課



農作業お助け隊登録者

作業の委託金額について

委託金額は、依頼の連絡後にお助け隊登録者が現地を確認し、作業内容から見積りを行い、これを依頼者に確認した上で決定します。根拠となる受託単価は、日吉津村農業委員会が作成している、「農作業標準金額」に基づきます。

なお、お助け隊登録者と、令和7年度中に仲介した作業実績は以下のとおりとなります。

お助け隊登録者

登録者名	自治会名
生村 滋則	今吉
生村 好実	今吉
石原 浩明	下口
いちごの広場	富吉
関 裕介	下口
(株)徳原ファーム	富吉
富田 立身	上一
真砂 昇平	上一
山下 雅大	海川

(氏名50音順)



令和7年度中に仲介した作業実績

	実施月	実施地区	内容 ※()内は使用した機械	面積(m ²)
1	7月	海川	除草作業 (フレールモア、肩掛け刈払い機)	1,784
2	10月	樽屋	除草作業 (肩掛け刈払い機)	1,581
3	10月	富吉	除草作業 (フレールモア、肩掛け刈払い機)	2,172
4	11月	富吉	除草作業 (フレールモア、肩掛け刈払い機)	1,427
5	11月	富吉	除草作業 (フレールモア、肩掛け刈払い機)	800
6	12月	富吉	除草作業、雑木伐採 (自走式草刈機)	328
7	12月	海川	除草作業 (肩掛け刈払い機)	529
8	12月	今吉	除草作業 (自走式草刈機、肩掛け刈払い機)	273
9	12月	富吉	除草作業 (フレールモア、肩掛け刈払い機)	850
10	3月	今吉	除草作業、雑木伐採 (自走式草刈機、肩掛け刈払い機)	278



村内の事業所の皆様 ご協力をお願いします!

☎ 総務課 参画と協働の
むらづくり推進室
☎27-5954

経済センサス 活動調査

「経済の国勢調査」です。
全国すべての企業・すべての事業所が対象です。



経済センサス-活動調査は、暮らしや地域などをより良くするために、あなたのお店、あなたの会社についてお伺いする大切な調査です。正確な統計をつくるために、調査への回答をよろしくをお願いします。

調査票は、4月にインターネット回答のための書類が郵送されています。

また、インターネット未解答の事業所や新たに把握した事業所については、都道府県知事が任命した調査員が5月中旬からお伺いします。

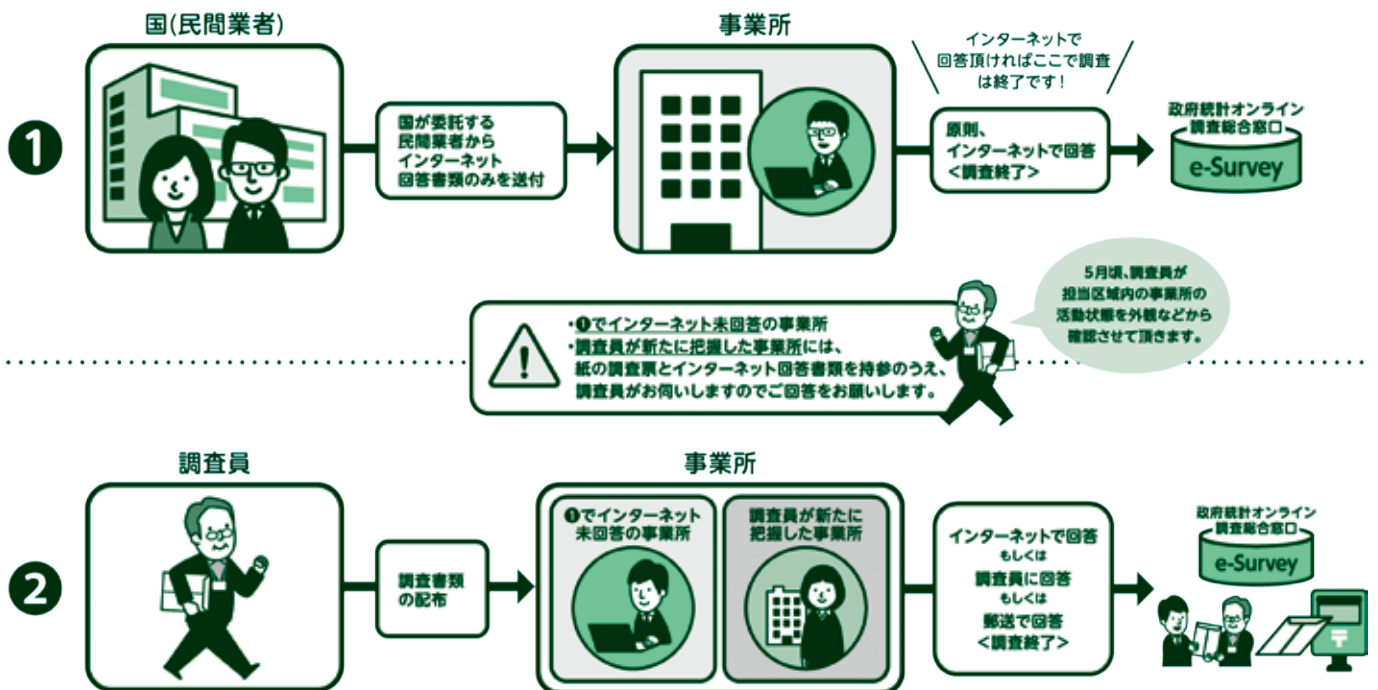



督促手数料の廃止について

問 住民課
☎27-5951

条例改正により、令和8年4月1日以降に納期限が到来する村税等の督促手数料（80円）を廃止します。

※令和8年3月31日までに納期限が到来した村税等については、これまでどおり督促手数料がかかります。

※令和8年4月1日以降、納期限までに納付されない場合は、これまでどおり督促状を発送します。

期限内納付にご協力ください

督促手数料は廃止されますが、納期限を過ぎた場合には延滞金が発生します。

また、納期限までに納付がない場合は、法令に基づき滞納処分を行うこととなります。

引き続き、納期限までの納付にご協力をお願いします。



ご尽力に感謝し、これからの活躍を心から祈念いたします。



▲日吉津のお土産セット



▲日野川育ちの夏香鮎

こんにちは、日吉津村長の中田です。
昨年度まで日吉津村の地方創生支援マネージャーとして活躍いたしておりました浅野真澄さんが退任されました。1年半の間、日吉津村と東京の2拠点生活をされながら、第三者の視点を活かし日吉津村の地方創生や新たな取組のスタートにご尽力いただきました。
日野川水系漁協さんとの連携による鮎の商品化などの新たな特産品開発、チューリップ型のクッキーなどを詰め合わせた日吉津のお土産づくり、そうした日吉津の良いものや日吉津の魅力を東京のアンテナショップなどで発信する取組、婚活イベントの開催による出会いの場づくり、ひえづ村づくり公社での創業塾やブランディングセミナーの開催、ひえづマルシェのオープンにも大きな貢献をいただくなど、本当に幅広くご活躍いただきました。また、そうした取組を積極的に発信することで、日吉津村の魅力を村内外の多くの皆様に知っていただくことができました。

浅野さんの発想と行動力で生まれた様々な新たな取組を、日吉津の力として育てていきたいと思えます。浅野さんの日吉津村での活躍と

なかだ村長の
つぶやき



78





日吉津村スポーツ推進支援補助金について

☎ 日吉津村教育委員会
☎27-0606

本村のスポーツ活動の一層の推進に寄与することを目的として、村内スポーツ選手の育成及び強化に関する事業や活動に対する補助金の申請を受け付けています。詳細につきましては、村HP（各課一覧⇒教育委員会（社会体育係）⇒日吉津村スポーツ推進支援補助金）に掲載しておりますのでご覧ください。

補助対象者

村内に住所を有する個人又は本村内で組織し村長が認めた公共的スポーツ団体（本村に住所を有する保護者等の収入で生計を維持されている者も含む）

補助対象事業

- ①スポーツ選手強化事業
- ②スポーツ技術交流事業
- ③スポーツ指導者研修事業
- ④全国大会等選手派遣支援事業
- ⑤スポーツ優秀選手支援事業

申請先

日吉津村大字日吉津930番地 ヴィレステひえづ内
日吉津村教育委員会 社会体育担当



リチウムイオン充電電池類の回収を始めます

☎ 住民課
☎27-5951

5月1日から、リチウムイオン充電電池類（リチウムイオン電池、ニカド電池、ニッケル水素電池）の無料回収を始めます。

回収場所・方法

日吉津村役場東側出入口に設置している「回収ボックス」へ直接お出しください。

回収時間

役場開庁時間内（平日8:30～17:15）
※土・日・祝日および年末年始は除きます。

処分の仕方

- ①家電製品から電池を取り外す
- ②絶縁処理*を行う
- ③役場開庁時間内に回収ボックスへ入れる

※絶縁のお願い

電池は必ず全ての+極と-極にテープ（セロハンテープやビニールテープ等）を貼り、絶縁してからボックスに入れてください。ショートによる発火を防ぐための重要な手順です。

電池が破損・膨張している場合

回収ボックスには入れず、直接、住民課窓口までお持ちください。

電池が家電製品から取り外せない場合

無理に外そうとせず、小型家電回収をご利用ください。

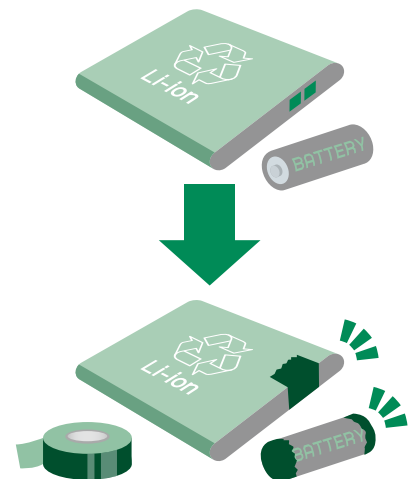



後期高齢者医療歯科健康診査を受けましょう

☎ 鳥取県後期高齢者
医療広域連合
☎0858-32-1095

後期高齢者医療制度に加入している方を対象に、歯・歯肉の状態や咀嚼・嚥下^{そしゃく えんげ}等をチェックする「歯科健康診査（口のフレイル健診）」を実施します。「固いものが食べにくくなった」「飲み物でむせることがある」などの状態を放置すると、フレイルや誤嚥^{ごえん}からの肺炎など危険な状態になることがあります。病気を予防し、元気で過ごすために年に一度は歯科健診を受けましょう。

健診の流れ

- 1 後期高齢者医療広域連合（以下「広域連合」）または日吉津村健康相談健診センター（☎27-0606）までお申込みください。
- 2 広域連合より受診券・受診できる歯科医院一覧等を送付します。
- 3 歯科医院に申し込みをして、「後期高齢者医療被保険者証（資格確認書）」と「受診券」を持参して健診を受けましょう。
- 4 健診の結果を受け取り、詳しい検査や治療が必要であれば医療機関を受診し、生活習慣を振り返り、改善できることは実践しましょう。

健診内容 問診・噛む力や飲み込みの力の確認・舌の動きの確認・歯や歯肉の状態の確認

受診費用 無料 ※健診後に治療行為が行われる場合は有料となります。

受診期間 6月1日（月）～令和9年1月30日（土） ※健診は、同じ年度内に1回のみ。



健康づくりにご利用ください

☎ 福祉保健課
☎27-5952

日吉津村に、気軽に通える運動施設「フィットネス ウル・トラ ソウル」がオープンしました。健康づくりや体力維持のために、身近な場所で気軽に運動を始めてみませんか？
見学や詳細については、下記までお気軽にお問い合わせください。

無理なく運動できます

「体力に自信がない」「運動が続くか不安」
そんな方でも安心です。

初心者や高齢の方にも配慮したトレーニング環境が整えられています。座ったまま行える運動機器なども導入されており、自分のペースで無理なく体を動かすことができます。

通しやすい時間

朝6時～夜10時まで利用できます。
都合のよい時間に通えます。
一部時間帯はスタッフ在館。不在時も会員専用システムで営業時間内は利用可能です。

料金も安心です

月額2,480円※～地域でも利用しやすい価格設定
となっています。（※令和8年5月現在）

さらに、日吉津村にお住まいの65歳以上の方は

- 入会金(5,500円)+カード発行手数料(3,300円)無料
※カード発行が不要な場合は8トラ会員初月分が無料
(村から助成します 1人1回限り)
- 月額料金から300円割引で利用できます。

【フィットネス ウル・トラ ソウルに 関する問合せ・申込】

ウル・トラ ソウル 担当：井藤
☎080-8982-5429





はい！消費生活相談窓口です。

暮らしに役立つ情報や最新の消費生活トラブルをお伝えします。
知っておくと適切な対応ができます。

～甘い言葉に惑わされないで～

オーディションを受けたら高額なマネジメント契約に！

こんな話が

旅行先で声を掛けられ「オーディションを受けてみないか？サポートする！」というので話を聞いた。実際はオーディションというより個別面談という感じだったが合格できた。

すると事業者から「専属契約には1年間のマネジメント料約45万円が必要」と言われた。そんな支払いが必要とは聞いていなかったのが驚き、「学生で支払えない」と伝えると、消費者金融で借り入れるように勧められ、言われるままにインターネットで借り入れた。(20代女性)

もう合格
しちゃったよ



うちの子がスターに？

で、でも、
どうやって
払うの??



芸能人になるためオーディションを受けたところ、高額なマネジメントなどの契約を結ばされたといった相談があります。「支払った費用は後で回収できる」などと言われて契約しても、実際にはきちんとしたレッスンが受けられなかったり仕事を紹介してもらえなかったりするなどのトラブルもあります。

その場では契約せず、具体的な活動内容やサポート体制、さらなる費用負担の有無、解約条件など契約内容をよく確認しましょう。クレジット契約や借金をしてでも契約するよう勧めてくる業者もいます。契約しても必ず仕事や報酬につながるとは限りません。

家族や周囲の人に相談するなど慎重な判断を心がけましょう。

国民生活センター発表情報より

●第3火曜日は消費生活相談員による相談と出前講座の日です。お気軽にご利用ください。

日吉津村役場住民課

(平日 8:30～17:15)

☎27-5951

鳥取県消費生活センター

(土日(年末年始・祝日除く) 8:30～17:00)

☎188 または、☎34-2648
(ナビダイヤル)



新しい職員の紹介

☎ 総務課
☎27-5950

令和8年度 新規採用職員



総務課
澤 詩織



福祉保健課
増田 日和



こども園
朝倉 綾香



こども園
名越 千華



こども園
前田ありさ

日吉津村役場に、今年度新たに5名の職員を採用しました。
みなさまよろしくお願いたします。



日吉津村国際交流協会 活動報告

☎ 総務課 参画と協働の
むらづくり推進室
☎27-5954

研修旅行後記【台湾研修旅行】R8.3.20~3.23

日吉津村村国際交流協会 会長 橋井満義

待ち遠しかった「台湾」について行って来ました。コロナで計画が頓挫し、リベンジの気持ちも強く、行程も参加メンバーの顔を思い浮かべながら練りました。夜市の食事や九份散策、十份ではランタンに願いを込めて飛ばしました。更に故宮博物院の展示物は圧巻のものばかりで、時間がいくらあっても足りませんでした。現地の労働者は外国人が多く、日本と物価も変わらないなど、社会構造も同じように感じられました。今後は会員の拡大を図るとともに、広く世界に眼を向けた取り組みをしていきたいと思ひます。



会員募集

当協会では、随時会員を募集しております。さまざまな国の文化や言語、料理を学べる楽しい機会を企画します。語学力や経験は問いません。どなたでも気軽にご参加いただけます。入会やお問合せは、事務局までご連絡ください。

ご存じですか？ 身近な相談窓口

日吉津村の 民生委員・児童委員 をご紹介します

民生委員・児童委員 3つの役割

- ◎ 地域住民の皆さんの身近な相談相手
- ◎ 相談内容に応じて専門機関や福祉サービスの情報提供
- ◎ 専門機関や福祉サービスへつなぐ支援

委員の皆さんは民生委員法と児童福祉法によって厚生労働大臣から委嘱された方々です。

また、秘密を守ることが法律で義務づけられていますので、安心してご相談ください。



前列左から

地区	担当委員
海川	石田恭子さん
富吉・樽屋	平澤美和さん
上2	橋田英明さん
全村・主任児童委員	長谷徳子さん

後列左から

地区	担当委員
下口	小西康之さん
上1	井田和子さん
全村・主任児童委員	松本二三子さん
今吉	渡邊均さん
今吉	井藤稔さん

お住いの地域の委員をお知りになりたい方は、福祉保健課までお問い合わせください。

5月は「自転車月間」です

本年4月1日からは自転車の一定の交通違反に交通反則通告制度(いわゆる「青切符」)が適用されています。

また、令和7年中、県内では自転車の関係する交通事故が96件(うち死亡事故2件)発生しています。

自転車を安全に利用するため「自転車安全利用五則」をはじめとした交通ルールの遵守と交通マナーの向上を目指しましょう。

自転車は、自動車と同じ「車両」です。

スマートフォン等を使用する「ながら運転」や、飲運転等、危険な運転は絶対にやめましょう。

夕暮れ時は早めにライトを点灯し、明るい服装や反射材用品を身に着け、安全な速度で運転しましょう。

自転車による交通事故でも、多額の賠償金が生じるおそれがあります。

自転車損害賠償保険等に加入しましょう。



ひえづだより

発行
日吉津駐在所

作成者
山本

米子警察署
TEL
33-0110
米子警察署の
ホームページ
はこちら↓



ひえづの皆様へ一言

2年目の勤務となりました、日吉津駐在所の山本です。
今年度もよろしくお願い致します。

さて、早速ですが、昨年度、日吉津駐在所に赴任したころ、

ガソリン携行缶の窃盗事案が多発

していました。

昨年度発生していたので、今年度こそ未然に防ぎたいと思っております。

特に農業をされる方々は注意をしていただき、
その他の方々も、自宅の施錠を確実にお願いします。



＊ひえづこども園

令和8年度がスタート！

こども園は4月に新入児27名を迎え、計130名で令和8年度がスタートしました。4月4日の入園式では園長が令和8年度の重点取り組みや保育方針の説明をしました。今年度は子どもたちの体力・体幹づくりや環境保育（園庭・戸外遊び）の工夫を重点に取り組んでいきます。

一人一人の子どもの良さを伸ばし成長を喜び合い、ご家庭と共に歩む職員集団を目指し、保育の充実を図ります。



入園式は新入児さんのみの出席だったため、4月6日には全クラスが集まり「進級式」を行い、大きくなったことをみんなで見ました。



新しい友だちや先生、新しい部屋にワクワク、ドキドキの毎日ですが、少しずつ、好きな遊びや好きな場所ができ、降園の際に「また明日も一緒にあそぼうね！」と友だちと声を掛け合う姿があちらこちらで見られます。



園内探検ツアー♪
大きいクラスのお兄さんお姉さんは何をしているのかな？
うさぎぐみ（2歳児）

これなにかなあ？
ひよこぐみ（0歳児）



村内のチューリップ畑まで散歩に行ったよ！
ばんだぐみ（3歳児）





1年生が入館して1か月。春休みは園生活からスムーズに馴染めるよう、1日の流れを「見える化」し、見通しを持って過ごせる工夫をしました。「次はこれだね」と一目で分かることで、1年生も少しずつ自分のペースで活動しています。

今年は始業式の後、上学年(4年~6年)は分館のトレーニングセンターへ移動しました。本館で一緒に過ごした期間は、下学年に遊びのルールを教えたり、寂しがる子に寄り添ったりと、1年生を可愛がるお兄さん・お姉さんの姿はとても頼もしく、学年を超えた温かな交流が見られた貴重な時間となりました。

分館のトレーニングセンターは村民の方も使用する場所。自分たちでルールを決めたり問題を解決したり、上学年として公共施設の活用の仕方も学んでくれることでしょう。



*子育て支援センターちゅーりっぷ

ままごとコーナーに木製の冷蔵庫が仲間入りしました

昨年は職員の研修でおもちゃ屋SUNをお招きし、ちゃぶ台作りを行いました。利用者に向けての木工教室も開催し、木に親しむことができました。今年も木のおもちゃにたくさん触れて遊びましょう。



おもちゃ屋SUN
代表の曾根さんが
冷蔵庫を納品中

製作で成長記録を残そう

月製作は、お子さんの成長記録が残せるように年間で手形・足形製作ができます。毎月の成長を楽しみに作ってみませんか。



子育てサークルひまわり

13日(水) 親子ヨガ

20日(水) 散歩

27日(水) 製作

※予定は変更になる場合があります。

[入会・お問い合わせ]

子育て支援センター ☎0859-27-3654

中学生サークル「Sparkle Bulbs」・高校生サークル「Bud-dy」活動報告

卒業したばかりの3年生が母校へ！ 中学生サークル「新メンバー募集」

3月10日に中学校を卒業したばかりの3年生たちが、3月13日(金)に日吉津小学校6年生の教室へお邪魔しました。数年ぶりに足を踏み入れる懐かしい校舎に「うわ～懐かしい！」と大はしゃぎのメンバー。4月から中学生になる6年生に向けて、一人ずつサークルの魅力を伝えるプレゼンテーションをしました。自分たちの活動を次世代へ繋ごうとする頼もしい姿がみられました。



高校生サークルカフェ Bud-dyが開店！ 芸能大会に笑顔と彩を添えました

村民芸能大会に合わせて高校生サークルがカフェをオープンしました。今回準備したのは、今の季節にぴったりの「桜餅セット」や「いちごパフェ」。「おいしかった」と笑顔で声をかけてくださる地域の方々の姿に、メンバー一同とても励まされました。足を運んでくださった皆様、本当にありがとうございました。



福祉イベント「つながるマルシェ」でカフェをオープン！ 地元の味をお届けしました

今回のこだわりは、地元で愛される「ピエツコーヒー」さんのコーヒー豆を使用した本格的な一杯です。会場には挽きたての香ばしい香りが漂い、多くの方に足を止めていただきました。ご来場いただいた皆様、ありがとうございました。



高校生サークル 愛され力士「宙凜王 (チューリオウ)」とっとりけんび場所で人気No.1

鳥取県立美術館の開館記念イベント「どんどこ巨大紙相撲～とっとりけんび場所」に、高校生サークルが挑戦しました。

3月22日(日)に米子市児童文化センターで行われた巡業にて、まずは新弟子検査に合格。みんなで協力して制作した段ボール力士「宙凜王」が誕生しました。29日の本場所では、予選リーグは、1勝1敗で惜しくも決勝トーナメントへの出場はかないませんでした。大会の最後に発表された人気投票では、「宙凜王」は見事第1位となり、記念品が贈られました。同部屋には、日吉津村から3チームが出場し、会場内では「日吉津村」の名が何度もアナウンスされるなど、元気な村をPRしてきました。



大好評！笑顔あふれる「薮田さんのお菓子作り教室」



開催のたびに「またやってほしい！」と熱烈なリクエストをいただき、薮田さんのお菓子作り教室を3月10日(火)に開催しました。



今回は、チョコチップマフィン作りに挑戦しました。マフィンが焼きあがるまでの時間は、参加者全員で賑やかなティータイム。会話が弾みすぎて、オーブンの出来上がりの音に気づかないほど楽しい交流の場となりました。

3月のかがやき学級

心に響くメロディーで今年度を締めくくり！

3月のかがやき学級は、音楽グループ「マザーズ」の皆さんを講師に迎え、3月18日(水)に「楽しく歌いましょう」を開催しました。電子ピアノと大正琴の伴奏で、童謡や「星影のワルツ」などの懐かしい歌謡曲をみんなで口ずさみました。茶話会を兼ねた反省会では、1年間を振り返りつつ、見事「皆勤賞」に輝いたお二人と、精勤賞のお二人をお祝いしました。来年度も、元気に楽しく活動していきましょう！

皆勤賞 橋田奈美子さん(上2) 山口 純子さん(下口)
精勤賞 深田 清子さん(今吉) 藤井智江子さん(下口)



健康相談健診センターだより

ストレスサインに気が付きましょう

春は環境の変化や気候の変化により、心と身体が疲れやすい季節です。頑張っているときほど自分ではストレスに気付かないことも。ストレスサインに早めに気付いて適切に休むことが、心と身体の健康のためには大切です。

こんなサインは ありませんか？

- 不安になる。
- イライラしたり、怒りっぽくなる。
- 気分が落ち込む。
- やる気がなくなる。
- 集中できない。
- 人づきあいが面倒になって、避けるようになる。
- 食欲がなくなる。
- 食べ過ぎてしまう。
- 肩こり、頭痛、腹痛、腰痛、便秘、下痢、めまいなどがみられる。
- 寝つきが悪くなったり、夜中や朝方に目が覚めたりする。 など

セルフケアのポイントは、生活習慣を整えることと、ストレスを解消すること。栄養バランス良く、規則正しい食事をする、適度に体を動かす、睡眠の質を高める、自分に合ったストレス解消法やリラックスマethodを見つける、などを意識しましょう。誰かに相談することで、気持ちが変わることもあります。

令和7年度人材育成交流事業 中学生オーストラリア語学研修

日吉津村では、異なる文化や言語、自然環境や生活習慣等に触れ、現地の人と実際に英語でコミュニケーションを通して、地域住民の多様なニーズに応え将来の日吉津村のむらづくりに貢献できる人材を育成するため、村在住の中学生をオーストラリアに派遣しています。

日付	日程
3月24日(火)	日吉津村発 関西国際空港からケアンズ空港へ
3月25日(水)	English Orientation/ホストファミリーと対面
3月26日(木)	キュランダ・世界自然遺産見学
3月27日(金)	Malanda State High School訪問(授業参加)
3月28日(土)	ホストファミリーと終日過ごす
3月29日(日)	ケアンズ空港から関西国際空港へ 日吉津村着



ホストファミリーと絆を深めた4日間

4日間のホームステイでは、ホストファミリーと共に過ごし、英語やジェスチャーを交えて、興味関心があること、食生活や文化などを伝え合いました。やり取りができたことは、生徒たちにとって大きな自信となりました。

現地の学校で交流

ケアンズ市内からバスで1時間半、緑豊かなアサートン高原にある「マランダ・ステート・ハイスクール」を訪問しました。日本語を学ぶ現地の生徒とバディを組み、授業やリセス(オーストラリアの学校の休けい時間)を一緒に過ごしました。同世代との交流を通じて、オーストラリアの学校文化を体験するとともに、海を越えた友情を育む貴重なひとときとなりました。



オーストラリアの雄大な自然を体感

世界自然遺産である熱帯雨林に囲まれた「キュランダ村」や、樹齢500年を超える大樹「カーテン・フィグツリー」など、オーストラリアの雄大な自然を見学しました。また、現地の通貨を使い、英語で買い物や食事の注文にも挑戦しました。自ら進んで行動する生徒たちの姿は、出発前よりも一段とたくましく成長していました。



本事業では、語学の習得だけでなく、自分の考えを言葉にして伝える大切さや、多様な価値観を尊重する姿勢を深く学ぶ機会となりました。未来を担う中学生たちが、普段とは異なる環境で得た自信と経験をいかし、学習面だけでなく地域活動など、様々な場面で活躍してくれることを期待しています。

5月行事予定

15日(金)～22日(金) 部活動参観【中】

23日(土) 運動会【小】

25日(月) 振替休業日【小】



イベントのご案内

おはなし会 どなたでも参加できます

日時 5月31日(日) 11:00~11:30

会場 ヴィステピえづ

あたまイキイキ音読教室

日時 5月26日(火) 10:00~11:00

会場 ヴィステピえづ 第1会議室

定員 15名(5月20日(水)までにお申し込みください)

ひえづ出前図書館

日にち 5月13日(水)・27日(水)

注目の本 この1冊

『戦う白衣の天使 おおげさちか すずきまさ 大関和・鈴木雅ものがたり』
櫻庭由紀子/著 内外出版社



時は明治、医療の分野がまだ男性のものとされていた時代。大関和、鈴木雅は当時蔑みの対象だった“看護婦”という仕事に身を投じる。差別・偏見・ハラスメント。明治の逆風に抗い、現代看護の礎を築いた2人の女性の物語。朝の連続テレビ小説「風、薫る」主人公モデル。

5月の開館カレンダー

日	月	火	水	木	金	土
4/26	27	28	29	30	1	2
3	4	5	6	7	8	9
10	11	12	13	14	15	16
17	18	19	20	21	22	23
24	25	26	27	28	29	30
31	6/1	2	3	4	5	6

開館時間 9:30~18:00

休館日

新着図書紹介

(一部を紹介します)

※諸般の事情により、納品が遅れる場合があります。

一般書

- わたしにぴったりの勉強法を教えてください！
糸原圭太郎・西岡杏誠
- 水耕栽培まどベジ！ 窓辺でカンタン野菜づくり
利倉夏実
- 行動経済学トレーニング
竹林正樹
- 賛否両論笠原がみなさんの自炊を応援する本
笠原将弘
- 寄せ植えのはじめかた 1鉢でも楽しめる
ガーデニング
主婦の友社
- るるぶイタリア'27

小説

- 夜明けのハントレス
河崎秋子
- 物が全てを教えてくれる 日本初の女性化学者・黒田チカ
伊多波碧
- こつこつ、オムレツ
太田忠司
- DANGER
村山由佳
- 私のせいではありません
水生大海
- 明日、あたらしい歌をうたう
角田光代
- 教場Ω 刑事・風間公親
長岡弘樹

児童書

- フードテック大図鑑 「食」の未来をつくる技術 1~3
三輪泰史
- コミュニケーションマジック 秒速！
藤原邦恭
- ネコ科全種図鑑
キクチミロ
- 心の遠きところ はじめての坪田譲治
坪田譲治
- うちのクラスに日本代表
吉野万理子

絵本

- くろくんたちのすてきなおえかき
なかやみわ
- 999ひきのきょうだいとカルガモちゃん
木村 研
- もぐれっしゃ
もとやすけいじ
- ほんとうのよるをさがして
マーシャ・ダイアン・アーノルド

日吉津村図書館
蔵書検索



新着図書情報は随時更新しますので、最新の情報はこちらでご確認ください

第48回日吉津村チューリップマラソン大会



チューリップマラソンが4月12日(日)に開催されました。当日は、天候にも恵まれ、1,102名のランナーが日吉津村を駆け抜けました。

抜取園では、色とりどりのチューリップが見ごろを迎え、多くの方々楽しんでいただきました。

大会運営にご協力いただいた役員、ボランティアの皆様、ご協賛いただいた企業様のおかげで素晴らしい大会を開催することができました。

つながるフェスタを開催しました

3月28日(土)、日吉津村社会福祉センターにおいて、「つながるフェスタ～ひえづでつなぐ ささえあいの輪～」を開催しました。

当日は、体操やダンス、eスポーツ体験などの参加型プログラムをはじめ、きのこの詰め放題体験やヴィレステひえづの出張講座、飲食ブースなど多彩な企画を実施しました。

会場には子どもから高齢者まで幅広い世代が集い、イベントを通して交流を深めました。笑顔あふれる会場の様子から、地域のつながりや支え合いの大切さを改めて感じる一日となりました。



▲みんなで楽しく「ゆるダン」体験



お知らせ

行政案内やイベント
むらの情報などを紹介するページです

4月1日現在のむらの住民

3,576人 [-21]	男	1,695人 [-7]
	女	1,881人 [-14]
	世帯数	1,304世帯 [+1]

お誕生

富谷 ^{つむぎ} 紡衣ちゃん (保護者 樹臣さん・下口)

おくやみ

小山 博さん (88歳・富吉)

岡本 榮子さん (91歳・富吉)

藤原 侃さん (91歳・下口)



企業版ふるさと納税

ご寄附いただきありがとうございます

〈子育てならひえづ事業〉

株式会社アミパラ様 (1,000千円)

企業版ふるさと納税とは、国が認定した地方公共団体の地方創生プロジェクトに対して企業が寄附を行った場合に、法人関係税から税額控除する仕組みです。

日吉津村では「日吉津村ふるさと創生推進計画」を策定し、人口の維持を目的として地方創生プロジェクトを推進しています。

日吉津村では「子育てなら日吉津！」など4つの基本目標を掲げ、持続可能な村づくりに取り組んでいます。

問 総務課

☎27-5954



編集後記

4月12日(日)にチューリップマラソンが開催されました。去年は雨の中の開催で心配しておりましたが、今年は快晴で本当によかったです。

広報担当は今回初めてランナーとして大会に参加しましたが、心地よい気候の中、チューリップや桜を眺めながら走ることができ、とても楽しい思い出となりました。今回参加された皆様もお疲れ様でした。ぜひまた来年の参加もお待ちしております！



ひえづ 113ch 番組予定表 5月

番組へのご意見・ご要望をお聞かせください！

放送日	番組内容
3日(日)～9日(土)	海浜運動公園リニューアル記念イベント
10日(日)～16日(土)	日吉津小学校 遠足
17日(日)～23日(土)	かがやき学級 中田達彦村長講話
24日(日)～30日(土)	日吉津村人材育成交流事業 8人の中学生 オーストラリア語学研修
31日(日)～6月6日(土)	日吉津小学校 運動会

*デジタル「113」チャンネルでご覧ください。番組内容は、都合により変更することもあります。

放送時間 毎週日曜日～土曜日 朝6時～深夜0時

繰り返し放送

ひえづ113チャンネルは、Vイレステひえづ「出会いストリート」のテレビでもご覧いただけます。

番組に関する問合せ・情報提供は

総務課 まで

☎27-5954 📠27-0903

5月 暮らしのカレンダー

月 Mon 火 Tue 水 Wed 木 Thu 金 Fri 土 Sat 日 Sun

\ 村民なら誰でも参加OK / ヴィレステ ッ プ 運動 体 験 ～気軽に始める健康づくり～		毎週 木 曜日 (7日、14日、21日、28日) 10:30～11:30 会場 ヴィレステひえづ ヴィレステホール	1	2	3	
4	5	6	7	8	9	10
11	12	13 家族のつどい ◎10:00～12:00 ♪ヴィレステひえづ ひえづ出前図書館	14	15	16	17
18	19 1歳6か月児・5～7か月児健診 ◎1歳6か月児 8:50～9:00 ◎5～7か月児 9:50～10:00 ♪ヴィレステひえづ	20 行政相談・人権相談 ◎13:30～15:30 ♪ヴィレステひえづ	21	22 ルディック・ウォーク教室 ◎13:30～15:00 ♪農業者トレーニングセンター(集合)	23 日吉津小学校 運動会 ◎8:45～ ♪日吉津小学校グラウンド	24
25	26 あたまイキイキ音読教室 ◎10:00～11:00 ♪ヴィレステひえづ	27 ひえづ出前図書館	28	29	30	31 おはなし会 ◎11:00～11:30 ♪ヴィレステひえづ

🗑️ 5月のゴミ収集日

問合せ 住民課 ☎27-5951

● もえるゴミ (祝日収集あり)

月・木	日下口・海川
火・金	日上1・日上2
水・土	富吉・今吉・樽屋

● もえないゴミ (祝日収集なし)

火	富吉・今吉・樽屋
木	日上1・日上2 日下口・海川

● 蛍光灯

第4土曜日(5月23日)

※今吉・富吉 終日

● 乾電池

終日

● 布・プラスチック・発泡スチロール(資源ごみ)

毎週水曜日

※海川・富吉 終日

● その他資源ゴミ

終日

※もえるゴミ、もえないゴミは当日8時30分までに集積所にお持ちください。

※各自治会の決められた排出場所を守りましょう。

今月の納税

◆ 固定資産税 (1期)

納期限 6月1日(月)

※期限内におさめてください。



発行/日吉津村役場

〒689-3553 鳥取県西伯郡日吉津村大字日吉津872-15
 ☎0859-27-0211(代) ☎0859-27-0903 🌐https://www.hiezu.jp
 編集/総務課(☎0859-27-5954) 印刷/今井印刷株式会社

各種SNS

Facebook hiezu.jp X @hiezu_son
 Instagram hiezu_son LINE @hiezu_son



●村広報誌の音声データをご希望の方は、日吉津村図書館へ ☎27-0204 📠27-0624