

小さな村から、みんなで創る、大きなミライ 

広報 ひえづ

Hiezu Public Relations



2025. DECEMBER

12 月号

No.746



目次 CONTENTS

2 令和7年度 行政懇談会を実施しました

5 除雪作業のお知らせ

6 年末・年始のゴミ収集について

8 带状疱疹ワクチンの接種について

9 第7回音楽祭を開催します

12 ミライトひえづ

14 学校教育だより

21 1月集団健診(検診)のおしらせ

今月の表紙：

戦後80周年の日吉津村戦没者慰霊祭

令和7年度行政懇談会を実施しました

令和7年度は6月22日(日)～8月30日(土)の間に7自治会それぞれ1回の行政懇談会を開催し、今年度の重点事業を紹介するとともに、出席された住民の方々との意見交換を行いました。ご出席いただいたみなさま、ありがとうございました。(出席者合計69名)



●行政懇談会におけるご意見・ご質問

各自治会で多くのご意見・ご質問をいただきましたので、一部をご紹介します。

- Q1.** 海浜運動公園の芝生広場の草が生い茂っている現状について、有料で利用する団体からの苦情が予想されるため、管理状況の改善が必要ではないか。(総務課関連)
- A.** 現地確認を行い、利用者と村で維持管理を行ってまいります。また、今後建設工事が始まりますが、その期間も利用者が快適に利用できるよう対応してまいります。
- Q2.** 下口は集合住宅が多いが自治会への未加入者が多く、防災訓練が難しい。行政として未加入者への対応は。(総務課関連)
- A.** 自治会加入は行政からは強制できません。各自治会で対応をお願いします。
- Q3.** 近隣では村にだけ訪問介護事業所がないため、社会福祉協議会と連携して実施してほしい。(福祉保健課関連)
- A.** 介護職員の確保が難しく、実利用がないため社協では理事会の承認により廃止となっています。村内では、訪問看護や訪問リハビリの需要が高くなっており、社協の事業として訪問介護(ヘルパー)が成り立つかという問題がありますので、社協と検討が必要となります。
- Q4.** 田んぼの道路の擁壁と水路のコンクリートにひび割れがあって水漏れしている。新しい道路を作るのもいいが、村道の維持管理にも予算を割いて対策してほしい。(建設産業課関連)
- A.** 補修が必要かどうか確認させていただき、現地については箕蚊屋土地改良区に相談の上で稲刈り後に対応する予定としています。
- Q5.** 水路が老朽化している。(田んぼの)取水口の修繕補助やスマート農業での水管理など、農家の負担軽減につながることを考えてほしい。(建設産業課関連)
- A.** 取水口については、基本的に個人負担となり、ご自身でシャッターを付けている方もいらっしゃいます。スマート農業のこともありましたので、少しずつ検討してまいります。
- Q6.** 3号線及び4号線の県道から東側の畑が荒廃化してきている。農業者の高齢化・担い手不足に加えて、近年暑さが厳しく作業ができない。何とかできないものか。また、畑での農業用水確保のため、井戸掘りの補助金を検討していただけないか。(建設産業課関連)
- A.** 農地の除草等の作業依頼について、建設産業課を窓口として農作業お助け隊にご相談ください。今年度はJAとともに、白ネギ、ブロッコリー部会へ灌水ポンプ導入補助を行います。こちらもお検討ください。

- Q7.** 高齢化で田畑の管理を委託してもあぜ道や川土手の除草がされていない状況が見受けられる。受託者への補助金等を出すことで改善されないか。(建設産業課関連)
- A.** 農地に隣接するあぜ道や川土手の除草は、共通したルールとして、農地の所有者または耕作者に実施いただくこととなっています。農業者による作業が難しい場合、作業を委託することをご検討いただくか、多面的機能支払交付金の対象エリアとして編入し、補助金を活用して除草作業の実施や村で委託先を紹介する「農作業お助け隊」制度の活用をご検討ください。
- Q8.** 非農家から「(草刈りや川浚いを)なぜしなければならないのか」と意見が出ていた。草刈りする人も高齢になってきており、作業も危なくなっている。(建設産業課関連)
- A.** 農業用に用排水路を使用することが多いとは思いますが、宅地等の雨水の排水先となっている方もありますので、みなさんのご協力をお願いします。また、機械を使ったことがない方は、研修会等に参加をお願いします。
- Q9.** 野良猫から感染があったという新聞記事があった。人のいない空き家で繁殖している。空き家で猫が繁殖しないような対策は何か取れないか。放し飼いの対応は。(住民課関連)
- A.** 基本的には猫は家の中で飼っていただくこととしています。また、野良猫を防ぐ措置として猫が寄りなくなる機械を貸し出しています。空き家の所有者に野良猫に特化した通知をさせていただいたり、放送や広報誌で周知したりするなど、引き続き対応を考えていきます。
- Q10.** リサイクルハウスに出す資源ごみの出し方のマナーが悪い。電化製品を買って段ボールを畳まずに箱の状態のままリサイクルハウスに出ているということがあった。新しく入ってきた方には、こういう実態があったと注意の声掛けをお願いしたい。(住民課関連)
- A.** 転入される際には、ポスターとチラシを使って分別の方法、自治会のゴミ出し場の場所や出し方、自治会でゴミ出し場を管理しているので自治会長さんに連絡いただくというようなことを、ひと通り説明をしています。
- Q11.** 海川の中を通る若い方で、ポイ捨てる人を見かけることがある。どうにかならないか。(住民課関連)
- A.** ポイ捨てるは他の自治会等でも問題になっています。頻発している箇所には立て看板の設置等、できることはやっていきますのでご相談ください。広報誌でのポイ捨てる等禁止条例の周知を行い、引き続き美化意識向上に努めます。
- Q12.** 中学生のオーストラリア語学研修に8名、小学生の沖縄も8名、行く方を選ぶのではなく、できれば応募した子どもたちが行けるような研修にならないか。加えて言えば、学年全員行けたらいいのではないかと考えている。国内には外国語大学がたくさんあり、各大学では体験学習プログラムというのを設けてある。体験入学や世界各国からやってくる留学生と一緒に交流勉強できるというシステムなので、決して本村がやっている語学研修に引けを取らないと思っている。(教育委員会関連)
- A.** ホームステイをしながら現地の文化も学ぶ良い機会となっています。国内プログラムも検討しながら、よりよいプログラムを検討してまいります。
- Q13.** トレセンと小学校体育館のネットが古くなっているので新しくしてほしい。(教育委員会関連)
- A.** トレセンの管理は令和7年度より総務課から教育委員会に移管したため、スポーツ用品についても再度確認をしています。他の競技で使う物も劣化した物は必要に応じて年次的に更新します。
- Q14.** 英語の教育も大切だが、文化である方言についても子どもに教えてほしい。(教育委員会関連)
- A.** 教育活動の中で方言に触れる機会を作っていくように検討します。



行政事務標準文字の導入について

問 総務課

☎27-5950

国は、全国の自治体の主な業務で取り扱うシステムの統一・標準化を進めており、その一環として、日吉津村の主な業務システムで使用する文字を令和7年12月中旬から「行政事務標準文字」へ変更いたします。

これにより、日吉津村が発行する住民票の写し、各種証明書や皆様へお送りするお知らせなどに記載されるお名前や住所の文字の形が、これまでのものと一部変わることがあります。

今まで自治体ごとにコンピューターで管理する文字が異なるため、効率的な行政サービスの実施や大規模災害発生時の迅速な対応などの妨げになっておりましたが、統一規格である「行政事務標準文字」を導入し、全自治体が同じ文字を使えるようになります。みなさまのご理解とご協力をお願いします。

※南部箕蚊屋広域連合からのお知らせ等も同様に変わります。

字体は同じだが、 字形（デザイン）が変わる例

硬 → 硬

文字構成要素の
大きさの違い

雪 → 雪

文字構成要素内の
画の長さの違い

湾 → 湾

文字構成要素内の曲げ止めと
曲げ跳ねの違い

空 → 空

文字構成要素内の画と画の
接触、非接触の違い

●どのように変わるのですか？

部首の大きさ、曲げはねの違い、一部の長さの違いなど、デザインの差（字形）の範囲内で変わる場合があります。漢字の骨組み（字体）は変わりません。（※左図のとおり）

●今までの漢字は使えないのですか？

行政事務標準文字は、自治体が発行する証明書や印刷物、コンピューター処理などで使われるものであり、村民の方も同じ文字を使用しなければならないというものではありません。なお、戸籍では従来の文字と変わりません。書類などに使う文字は、手書きであればこれまでどおり使えます。

詳しくは、
デジタル庁HPをご覧ください。



コンビニ交付サービスの休止について

問 住民課

☎27-5951

日吉津村の住民記録システムは、令和7年12月15日（月）に国が定める標準仕様に準拠した新システムに移行します。新システム移行作業の実施に伴い、コンビニ交付サービスを以下の日程で休止します。

休止期間中に証明書が必要な場合は、**住民課の窓口**をご利用ください。
ご不便をおかけしますが、ご理解の程よろしく申し上げます。

停止期間 12月12日（金）～16日（火）

対象となる証明書 ①住民票の写し ②印鑑登録証明書 ③所得課税証明書





除雪作業のお知らせ

問 建設産業課
☎27-5953

—道路を安全に、そして快適に利用していただくために—

除雪作業にご協力ください

いよいよ雪のシーズン到来。次の5つのことにご注意いただき、円滑な除雪作業ができるよう、皆様のご理解とご協力をお願いします。

- ① 路上や路面に作業の妨げになる車両や障害物などを置かないでください。
- ② 路上にはみ出している樹木などは、作業に支障をきたすので、所有者で伐採してください。
- ③ 除雪対象外の路線については、各地区で除雪をしてください。
- ④ 除雪車の通過で玄関前などに残された雪は、お手数ですが各自で対応してください。
- ⑤ 限られた台数で除雪しますので、地域によって除雪作業が遅くなることがあります。

除雪対象路線

- 1次除雪(積雪が概ね15cm以上)…幹線を中心とした路線の除雪作業を実施します。
- 2次除雪(積雪が概ね20cm以上)については、村ホームページでご確認ください。

Webは
こちら



車道

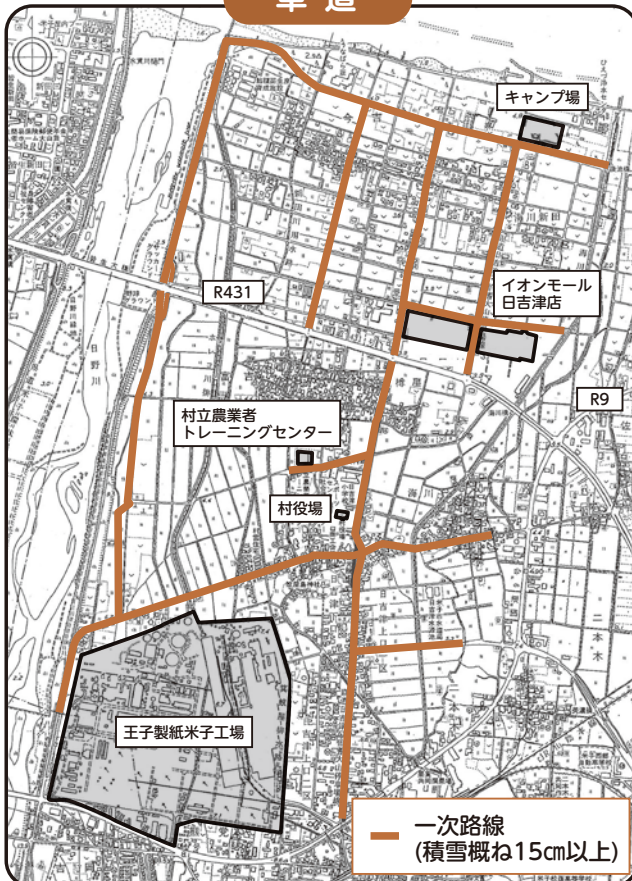

歩道

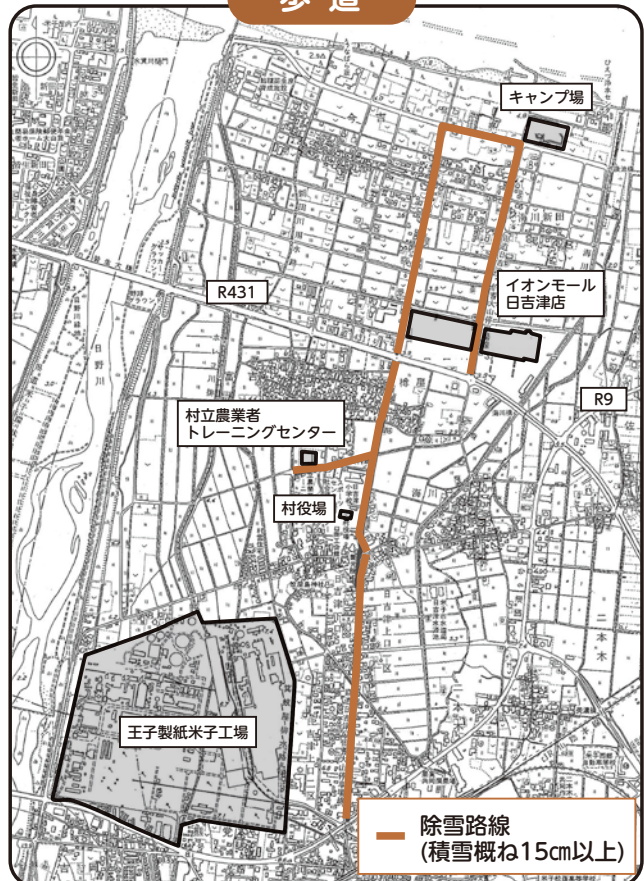



年末・年始のゴミ収集について

問 住民課
☎27-5951

年末のゴミ収集は、燃えるゴミが12月31日(水)、燃えないゴミが12月25日(木)、布・プラスチック類は12月24日(水)まで収集します。

年始は、燃えるゴミが1月5日(月)、燃えないゴミが1月6日(火)、布・プラスチック類は1月7日(水)から収集を開始します。

なお、健康カレンダーに記載している年末の燃えるゴミ村内全体収集日から変更していますので、お間違いのないようお願いいたします。

月 日	燃えるゴミ	燃えないゴミ	布・プラスチック類	
12月22日(月)	通常どおり		通常どおり ※年内最終日	
12月23日(火)		通常どおり		
12月24日(水)				
12月25日(木)		全村収集		
12月26日(金)				
12月27日(土)		休み ※リサイクルプラザ への自己搬入も 12月27日～ 1月4日まで 休みです。		休み
12月28日(日)				
12月29日(月)	通常どおり			
12月30日(火)				
12月31日(水)	全村収集			
1月1日(木)～ 1月4日(日)まで	休み			
1月5日(月)	全村収集			
1月6日(火)		全村収集		
1月7日(水)	通常どおり		通常どおり ※年内初回日	
1月8日(木)		通常どおり		
1月9日(金)				

し尿の汲取りについて

- 年末の申し込み期限 12月17日(水)まで
- 年末の汲取り日 12月26日(金)
- 年始の汲取り日 1月5日(月)から汲取ります

※12月18日(木)～1月4日(日)の期間に汲取りをご希望の方は、
(有)淀江清掃社 (☎56-2311) に直接ご依頼ください。





職員の給与・人事行政の運営状況

問 総務課
☎27-5950

日吉津村職員の給与・人事行政の運営状況

令和6年度（令和7年4月1日現在）の日吉津村職員の給与状況、人事行政の運営などの状況を公表します。

■ 職員の初任給の状況

区分	日吉津村	国
大学卒	220,000円	220,000円
高校卒	188,000円	188,000円

■ 職員の平均給与月額及び平均年齢の状況

区分	一般職	
	平均給与月額	平均年齢
日吉津村	339,789円	42.6歳

■ 特別職の報酬等の状況（令和6年度）

区分	給料・報酬月額	期末手当の支給割合 6月期 1.70月分 12月期 1.70月分 計 3.40月分 (給与月額の100分の115の額を基礎)
村長	814,000円	
教育長	611,000円	
議長	323,000円	
副議長	249,000円	
委員長	240,000円	
議員	235,000円	

■ 職員手当の状況（令和6年度）

① 期末・勤勉手当

区分	6月支給	12月支給	合計	職階制の段階、職務の等級による加算措置があります。
期末手当	1.225月分	1.275月分	2.50月分	
勤勉手当	1.025月分	1.075月分	2.10月分	
合計	2.25月分	2.35月分	4.60月分	

② その他主な手当

区分	内 訳		支給実績
退職手当	(支給率) 自己都合 勤続20年 19.6695月分 勤続25年 28.0395月分 勤続35年 39.7575月分 最高限度額 47.709月分	定年・応募認定退職 24.586875月分 (その他の加算措置) 定年前早期退職特例措置 (2～20%加算) 47.709月分	1人当たり平均支給額 10,214千円 (R4年～R6年度に退職した職員に支給された平均額です。)
扶養手当	扶養親族として配偶者、子等を有する職員に支給	4,242千円	通勤手当 自動車等使用者(2km以上) (距離に応じ、2,000～12,900円支給)
住居手当	借家居住者で家賃の額に応じ最高27,000円支給	1,596千円	管理職手当 管理又は監督の地位の職員に応じ支給 (19,000～32,000円支給)
時間外勤務手当	支給総額	職員1人当たり支給年額	※令和6年度時間外勤務手当には、令和6年度中に実施された選挙(衆議院議員)に係る時間外勤務手当も含まれます。
	R6年度 7,068千円	196千円	
	R5年度 7,987千円	228千円	

■ 職員の任免に関する状況（令和6年度）

① 採用試験実施状況（R7.4採用分） 単位：人

区分	受験者数	合格者数	採用者数
一般事務	20	2	2
保育士	2	1	1
合計	22	3	3

② 退職の状況 単位：人

定年	早期	自己都合	計
1	0	1	2

③ 職員の再任用実施状況

区分	再任用者数
一般事務	0人

④ 再任用職員の退職状況

区分	退職者数
一般事務	2人

■ 職員の勤務時間、その他の勤務条件（令和6年度）

① 職員の勤務時間

1週間の勤務時間	開始時間	終了時間
38時間45分	8時30分	17時15分

② 年次有給休暇の取得状況

平均取得日数	取得率
15.1日	40.9%

③ 育児休業の状況

	男性	女性
新たに育児休業をした者	0人	1人
前年度から引き続いている者	0人	1人

■ 職員の分限及び懲戒処分の状況（令和6年度）

①分限処分	1
②懲戒処分	0

■ 職員の福祉及び利益保護の状況（令和6年度）

○ 職員の健康診断等の状況 単位：延べ人数

定期健康診断	17	人間ドック	39
ストレスチェック	50		

○ 職員の福利厚生事業

職員の福利厚生に関して、年金制度及び健康保険制度については鳥取県市町村共済組合で行っています。

■ 職員の研修の状況（令和6年度） 単位：延べ人数

研修内容	参加者数
鳥取県人材開発センター研修	46
市町村職員中央研修	0
全国国際文化研修	0
独自研修	78

村ホームページ (<https://www.hiezu.jp>) では「日吉津村給与定員管理等」を公表しています。

県内の全市町村の状況については、鳥取県ホームページ (<https://www.pref.tottori.lg.jp/>) をご覧下さい。





年末の交通安全県民運動

問 住民課
☎27-5951

期間 12月8日(月)～17日(水)

- 夕方になる前にライトを点灯し、歩行者・自転車の確認と自分の車の存在をアピールしましょう。
- 飲酒を伴う会合では、ハンドルキーパー運動を実践しましょう！
- 自転車に乗るときは、ライトを点灯し、ヘルメットの着用を心がけましょう！



ハンドルキーパー運動とは、グループが自動車で飲食店に行き飲酒する場合に、お酒を飲まない人（ハンドルキーパー）を決め、その人はお酒を飲まずに仲間を安全に自宅まで送り届ける運動です。



この時期は車のライトを
16:30頃から点灯しましょう

夕暮れ時から夜間は「車から見えにくい」ことを意識し、明るい色の服装を心がけ、反射材用品を着用しましょう。

特に「**反射タスキ**」や「**反射バンド**」などを**前後左右からわかるように複数身につけると効果的**です!!



※**反射タスキ等は無料で配布いたします。必要な方は住民課へお越しください。**



带状疱疹ワクチン接種はお済みですか？

問 福祉保健課
☎27-5952

接種をご希望の方は、医療機関にご予約のうえ接種を受けてください。なお、この予防接種は義務ではなく接種を希望される方に行うものです。

接種期間：令和8年3月31日まで（対象の方には春に接種券を送付しています。）

「**組換えワクチン**」2回目の接種が令和8年3月31日を過ぎた場合、公費負担の対象外（全額自己負担）となります。

ワクチン名	回数	対象者	備考
「ビケン」 乾燥弱毒 生水痘ワクチン	1回	①7年度中に該当年齢を迎える方 65歳（昭和35年度生まれ） 70歳（昭和30年度生まれ） 75歳（昭和25年度生まれ） 80歳（昭和20年度生まれ） 85歳（昭和15年度生まれ） 90歳（昭和10年度生まれ） 95歳（昭和5年度生まれ） 100歳（大正14年度生まれ）	・過去に带状疱疹にかかった方も対象となります。 ・一部自己負担があります。（ワクチンの種類により金額が異なります。）
「シングリックス」 組換えワクチン ※2か月間隔で 2回接種します。	2回	②60～64歳でヒト免疫不全ウイルスによる免疫の機能の障害があり日常生活がほとんど不可能な方。	・接種券に記載の自己負担額を医療機関にてお支払いください。

※令和11年度までの間は、その年度内に65、70、75、80、85、90、95、100歳を迎える方及び60～64歳のうち厚生労働省令で認める方が対象になります。

※任意接種として過去にワクチン接種を受けたことがある方は原則として対象外ですが、医師が必要と判断した場合は定期接種の対象となることがあります。



第7回音楽祭を開催します

問 教育委員会事務局
☎27-5956

日吉津村に関わりのある音楽愛好家(個人・団体)が集い、演奏を交流する日吉津村音楽祭を開催します。ゲストにギタリストの門脇康一さんと門脇卓人さんを迎えます。ギターの色音が響くひとときをお楽しみください。出演団体など詳しくは村ホームページをご覧ください。

日時 12月14日(日) 13:00～16:00 (開場 12:30)

会場 ヴィステテひえづ ヴィステテホール ◎入場無料

ゲスト ギタリスト 門脇康一さん&門脇卓人さん



村ホームページ
「音楽祭」

前回の様子



「きらフェス」では、1年生から6年生まで全ての発表が、とても素晴らしかったと思います。そして、この経験を通じて、日吉津小学校の皆さんが多くの大切なことを学ばれたものと思います。

私たちも、戦後80年にあたり、悲惨な戦争は二度と繰り返さないよう、より良い未来を創っていきましょう、歴史から学び続ける姿勢を忘れないようにしたいと思います。



慰霊祭には、今年も日吉津小学校6年生と一緒に参列し、献花をしてきました。また会場内には、平和学習で学んだ、戦時中の暮らしや大山口列車空襲など身近で起こった事件、戦後の生活や社会の動きなどについての展示が行われており、6年生の深い学びに感じました。

また、10月末に行われた日吉津小学校の「きらフェスティバル」で見せてくれた人権劇も、とても素晴らしく、多くの皆さんから「感動した」「良かった」との声も聞きました。

こんにちは、日吉津村長の中田です。

11月11日に、日吉津村戦没者慰霊祭を執り行いました。今年には戦後80年にあたり、戦争や平和のことについて考える機会が多い1年だったように思います。あらためて戦争で命を失われた皆様のご冥福をお祈りいたします。

なかだ村長の
つぶやき



74





はい！消費生活相談窓口です。

暮らしに役立つ情報や最新の消費生活トラブルをお伝えします。
知っておくと適切な対応ができます。

国民生活センター発表情報より

～親が使用したヘアアイロンを子供が触れてしまった！～



ヘアアイロンによる子どものやけどに注意！

ヘアアイロンは主に、熱したプレート同士で髪を挟みながらスライドさせて髪型を整える「ストレートタイプ」、クリップで挟んだ髪を熱したパイプに巻き付けながら髪型を整える「カールタイプ」などがあります。プレートやパイプの設定温度を段階的に変えることのできる商品のほか、電源を入れてから一定時間経過後に自動で電源が切れる機能、使用後にプレートを露出しないようにするロック機能を有する商品等があります。

事件事例 1

普段は子どもの手の届かないようにしているが、使用前に洗面所で温め中のヘアアイロンを子どもが引っ張り、子どもの左上腕にあたってしまった。左上腕に30×20mm大の水疱あり。

事件事例 2

使用後のヘアアイロンを浴室のドアのタオル掛けに吊るしていたところ、子どもの手にあたってやけどを負った。ヘアアイロンは180℃で使用後、電源を切ってから5分以内であった。左手背に水疱を認めていた。

国民生活センターで加熱面をテストしたところ、

- プレート、パイプ等の加熱面は約4秒～64秒で71℃に達しました。
(71℃をやけどが生じ得る温度の閾値としています)
- 電源を切った後に71℃以下になるまで平均で10分以上かかりました。
- 加熱面以外の筐体の温度は多くの銘柄で71℃に達し、最高で117℃まで上昇しました。
[筐体とは機械や電気機器などを内部に収納する箱や外装のこと]



アドバイス

- ヘアアイロンによる0歳～2歳の子どもの事故が発生しています。
子どもが近づかない場所に置きましょう。
- ヘアアイロンのプレートやパイプは瞬時に高温になります。加熱面以外も高温になるため、取扱いには十分注意し、高温部には決して触れないようにしましょう。
- 電源を切った後でもすぐに温度は下がりません。特に子どもがいる家庭では、使用後のヘアアイロンが冷めるまでの間は置き場所にも十分注意しましょう。

- 第3火曜日は消費生活相談員による相談と出前講座の日です。お気軽にご利用ください。

日吉津村役場住民課

(平日 8:30～17:15)

☎27-5951

鳥取県消費生活センター

(土日(年末年始・祝日除く) 8:30～17:00)

☎188 または、☎34-2648
(ナビダイヤル)

年末年始の運転免許証の更新手続について

運転免許証の更新手続は誕生日の前後1か月の2か月間行うことができますが、

- ・土曜日
- ・祝日
- ・年末年始「12月29日（月）～1月3日（土）」

は、運転免許証の更新ができません。

このため、例年、年末年始直前直後の時期は各地区運転免許センターが混雑します。

特に、中部地区運転免許センターで行っている日曜更新（免許証更新手続のみ）の12月28日（日）と1月4日（日）は、大変な混雑が予想されます。

年末年始直前直後の運転免許証の更新手続はできるだけ避けていただき、混雑緩和にご協力ください。



飲酒運転の根絶



飲酒運転は、悪質・危険な犯罪行為であり、死亡事故等の重大な事故につながるおそれがあります。また、飲酒運転をした人だけでなく、

- ・飲酒した人に車両を提供した人
- ・車両を運転するおそれがある人に酒類を提供した人
- ・飲酒した人が運転する車両に乗車した人

にも厳しい罰則が科されます。

飲酒運転を「しない、させない、許さない」の規範意識を持って、自転車を含め飲酒運転の禁止を徹底しましょう。

発行
日吉津駐在所
作成者
山本
米子警察署
TEL33-0110

米子警察署の
ホームページ
はこちら↓



地域住民の皆様へ一言

12月に入り、寒い季節がやってきました。

早めにタイヤ交換を行い、積雪によるスリップ事故を起こさないよう準備しましょう。

*ひえづこども園

稲刈りの見学をしました ～お米ができたよ！～

ぞうぐみの子どもたちが、6月に田植えをした苗が大きく育ち、ついに稲刈りの日を迎えました。「大きくなって！」「お米がくっついてる！」とお米のいろいろな変化に気づく子どもたち。春からずっと日吉津村地域資源保全会の方々にご協力いただき、収穫の日を迎えることができました。こども園の周りにたくさん田んぼはあるけれど、こうして地域の方のお力で「お米」について、年間を通して興味や関心が生まれたことはとても大切な経験でした。お米についてのお話もたくさん聞くことができました。保全会の方から「粳」の中に「玄米」があり、それを精米したものを「白米」という説明を興味深そうに聞いていた子どもたちでした。

どんご遊び

収穫祭クッキング

田植え

田んぼのいきもの観察採集

稲刈り

お米の生長観察

コンパインかっこいい!

11月11日には、お世話になった保全会の方をお招きし、年長児が『秋の感謝祭』を開きます。子どもたちが作ったお米でおにぎりを振る舞い、給食も一緒に食べていただき、楽しいひとときを過ごします。

「保全会の方に収穫祭に来てもらおう。招待状を書こう」という子どもたちの発案で、招待状を書いて代表の方に渡しました。

収穫したお米60kgを園にいただきました。給食で使わせていただきます。

*ファミリー・サポート・センター



第31回交流会を開催しました



10月18日(土)ヴィステひえづで、今年度2回目となるファミサポ交流会を開催しました。講師には臨床美術士として活躍されている井澤ゆうかさんをお招きしました。今回はヴィレッジ☆カレッジと共催で、ファミサポ会員さん7名と一般の方と一緒にクレイ粘土を使って「クレイフィッシュ」作りを行いました。皆さん一心に作品に向かい、それぞれのアイデアを活かした個性あふれる素敵な作品ができました。(※クレイ粘土とは、粒子が非常に細かく、大地のミネラルを豊富に含む粘土です)

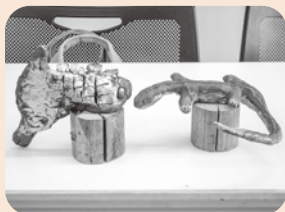

*ひえづじどうかん

元気いっぱいに駆ける！ ～児童館の館庭～

児童館の館庭はとても広々とゆったりしています。過ごしやすい季節になり、秋のさわやかな気候の中、子どもたちは外で思いっきり体を動かして遊びます。固定遊具からは、子どもたちの元気な歓声が響きわたっています。いろいろな遊具で体全体を使って遊ぶことで、運動能力やバランス感覚を高めている様子が見られます。人気なのは、広い館庭を使って遊ぶ定番のケイドロ（警察と泥棒）です。思い切り走りまわる遊びもなかなかする機会が少なくなってきました。子どもたちは「10秒数えたらスタートね」「助けるときはタッチだよ」など、友だち同士でルールを確認し合いながら遊びを進めています。

私たち職員は、子どもたちが遊びを通して成長していく姿を大切に見守っています。遊びの中でケイドロのように友だちとルールを決め、協力し合う中で、社会性やコミュニケーション能力が育まれます。秋の心地よい日差しの中、子どもたちは豊かな遊びを通して、心と体を大きく成長させています。

※お知らせ：児童館の館庭は、月～土曜日の児童館の子どもたちが活動していない時間帯（日曜日、祝日）は一般に開放しています。犬のフンやごみの持ち帰りにご協力いただきご利用ください。



*子育て支援センターちゅーりっぷ

子育てサロン ハロウィーンパーティー

10月29日(水)にハロウィーンパーティーを開催しました。日吉津小学校のALTジェミー先生がマイケルジャクソンのスリラーの曲で登場し、子どもたちの目は釘付け！参加者の皆さんは英語で自分の名前やお子さんの名前を紹介したり、歌やあそびで盛り上がりました。みなさん沢山笑いながら、歌って遊んで英語にふれあう楽しい時間になりました。



モオ～！
うしさんだぞお♪

「おしゃべり広場」 ～一緒に育てる生活リズム～

11月6日(木)に「生活リズムを親子で一緒に作っていく」というテーマで参加者と村保健師を交え、おしゃべり広場を行いました。0歳のお子さん連れの参加者は、まだ夜の睡眠が安定しないという共通の悩みがあり、お母さんたちも試行錯誤しながら日々頑張っている様子を職員も聞くことができました。お互いの話を聞くことで、自分の子育ての参考になる事もたくさんあり、情報交換することができました。



鳥取看護大学 学生実習

9月・10月の各3日間、看護学生の实習がありました。学生たちは、お母さんたちから、産後どのように過ごしているかなど、事前に準備しておいた質問を来館者に聞きながら、子育ての実際の生の声を聞くことができました。学生たちも子ども達とふれあいながら良い勉強の場になったようです。



子育てサークルひまわり

- 3日(水) 感触遊び
- 10日(水) 親子ヨガ
- 17日(水) 制作
- 24日(水) クリスマス会



※予定は変更になる場合があります。

【入会・お問い合わせ】
子育て支援センター ☎0859-27-3654

❁ かがやく！「きらきらフェスティバル」(10月25日)

秋晴れのもと「きらきらフェスティバル」が盛大に開催されました。金管バンドの演奏でスタートし、どの学年も、この日のために練習を重ねてきた成果を発表しました。ステージに立つ子ども一人一人の熱演が会場のみなさんに伝わり、多くの拍手をいただきました。観客の皆様のご協力もあり、会場一体となって盛り上がった素晴らしい発表会となりました。また、6年生が閉会後の片付けを積極的にすすめ、最上級生としての責任をもって最後までやりとげる姿を見せてくれました。



金管バンド
「どこまでも」「ザッツ ア プレソティ」



2年 音楽物語「ちからたろう」



6年 人権劇「受け継がれる思い
～日本とトルコの絆物語」

❁ みんなで力を合わせて山頂へ！ 4年生 大山登山 (10月10日)



秋晴れの過ごしやすい天気で、絶好の登山日和となりました。登山ガイドさんのペース配分のおかげで、みんな元気に登山をすることができました。出発前には、小学校の図書館棟に2年生からの「大山登山がんばってね！」のメッセージが飾られていて4年生を力づけてくれました。また、3年生と5年生は山頂へ向けて校庭から鏡を使ってサインを送りました。登山隊はサインに気づき歓声をあげていました。登山をとおして、豊かな自然を満喫し、友だちや先生、登山をサポートしてくださった方と協力して困難を乗り越える経験ができました。

❁ 実りの秋！さつまいもの収穫 (10月28日)



1・2年生が芋ほり体験をしました。老人クラブのみなさんが、芋づるを切るなど芋をほりやすいように準備をしてくださり、子どもたちは大きく育った芋の収穫を喜びました。

地域のみなさんの温かい支援があって、充実した体験活動につながっています。これから収穫したさつまいもを使って、お世話になったみなさんを招待する「いもパーティー」を計画しています。交流の輪がさらに広がることを楽しみにしています。

12月行事予定

18日(木)・19日(金) 学期末懇談【小】

23日(火)・24日(水) 学期末懇談【中】

24日(水) 終業式【小】

25日(木) 終業式【中】

対外業務停止日・閉庁日

12/26～1/5【中】、12/26～1/6【小】

1月7日(水) 始業式【中】

1月8日(木) 始業式【小】



イベントのご案内

おはなし会 どなたでも参加できます

日時 12月21日(日) 11:00~11:30

会場 ヴィレステひえづ

あたまイキイキ音読教室

※12月のあたまイキイキ音読教室はありません
次回は1月27日(火)開催です

ひえづ出前図書館

日にち 12月10日(水)・24日(水)

年末年始休館のお知らせ

12月29日(月)~1月3日(土)は休館します。

休館中はヴィレステひえづ正面入り口右の返却ポストにご返却ください。

※CD・DVD・紙芝居はカウンターに直接ご返却ください。

注目の本 この1冊

『雪の怪談・冬の怪』小泉八雲 ほか著
河出書房新社



小泉八雲の「雪女」など3作をはじめ、文豪の名作から、実話系、ノンフィクション、雪山の怪談話まで。湿潤な日本の風土が生んだ、哀しさ、不思議、またその中にもうかがえるぬくもりを感じられる怪談アンソロジー。「鳥取の蒲団の話」など郷土のはなしも掲載されています。

12月の開館カレンダー

日	月	火	水	木	金	土
11/30	1	2	3	4	5	6
7	8	9	10	11	12	13
14	15	16	17	18	19	20
21	22	23	24	25	26	27
28	29	30	31	1/1	2	3

開館時間 9:30~18:00

休館日

新着図書紹介

(一部を紹介します)

※諸般の事情により、納品が遅れる場合があります。

一般書

- 観光列車の旅25プラン
- 食が細くなってきたら！少食でもちゃんと栄養がとれる食べ方 関口絢子
- カラー筆ペンで描く花と季節のモチーフ 倉前朋子
- 今さら聞けない有機農業の話きほんのき 農山漁村文化協会
- 〈原色〉木材加工面がわかる樹種事典 第3版 河村寿昌ほか
- 重い自閉症の支援 強度行動障害・問題行動への対応・予防 高橋みかわ

小説・詩歌

- みちゆくひと 彩瀬まる
- 濱地健三郎の奇かる事件簿 有栖川有栖
- 天上の火焰 遠田潤子
- デモクラシーのいろは 森 絵都
- うたかたの娘 綿原 芹
- ネズミとキリンの金字塔 門前典之
- エピクロス処方箋 夏川草介

児童書

- 狙われた国と地域 7 尖閣諸島 松竹伸幸・稲葉茂勝
- 食べるのが楽しくなる口のひみつ 今泉忠明
- 電車のまちがいさがし
- いいね！あおいのおりがみ 2 日本のおかし話・どうぶつ あおい

絵本

- ほらふきヤーノシュ ハンガリー民話より いもとようこ
- よくばりナリスたち レイチェル・ブライト
- ぽかぽかや せいろサウナ たにむらのりあき
- おちばでおえかき 野口満一月
- がんばれ！はこねとざんでんしゃ もちだあきとし

日吉津村図書館
蔵書検索



新着図書情報は随時更新しますので、最新の情報はこちらでご確認ください

ふれあいフェスタ2025（ヴィステひえづ会場）

ふれあいフェスタ2025が11月1日(土)・2日(日)に開催されました。自治会・団体・個人の作品を多数展示し、たくさんの方に日頃の活動の成果を見ていただきました。2日目には館内でイベントが多数開催され、子どもから大人まで多くの方にお越しいただき賑やかな1日となりました。



中学生サークル「Sparkle Bulbs」・高校生サークル「Bud-dy」活動報告

世代を超えた真剣勝負！eスポーツ大会
「刹那の見斬り」最速決定戦！

ふれあいフェスタ2日目の11月2日(日)に中学生サークルは、eスポーツ大会「星のカービィ 刹那の見斬り 最速決定戦」を開催しました。小学生以下の子どもたちから大人まで約100名が参加し、中学生が司会、運営を担当しました。当日は高校生に助けをもらいながら、参加者全員が笑顔で交流する、楽しい一日となりました。



高校生が地域の方に学ぶ！
「初めての抹茶」に笑顔あふれるひと時

秋晴れの11月2日(日)、盛大に開催されたふれあいフェスタで、高校生サークルは「ほっこりお茶席」を出店しました。日吉津上1の西田智枝さんにお抹茶の点て方や、おもてなしの心遣いを教わり、緊張しながらも、教わった通りに一服一服丁寧に抹茶を点て、来場された地域の方々をおもてなししました。



ヴィレッジ☆カレッジ

「そうだ！ヴィステピえづで学ぼう」を合言葉に、様々な講座を開催しています。

動き出しそうな魚たちことができました！

粘土で自分だけの魚を作る「クレイフィッシュ」を講師の井澤ゆうかさんをお迎えして10月18日(土)に開催しました。自分の作りたいもののイメージが明確で、あっという間に出来上がりました。皆さんの自由な発想に井澤さんも「おもしろいですね」とおっしゃって、楽しい時間を過ごすことができました。



フォロワーが急増するインスタ運用術

村内からの情報発信を強化するため、メディアデザインROOTSの富山拓朗さんを講師にお迎えし、10月25日(土)の午前・午後を通して「Instagram運用術」の最前線を教えていただきました。午前中は「誰に届けたいか」を明確にすることで、情報が届きやすくなることなどを学び、午後からは、具体的な編集アプリCapCutを使って自分でリール動画を作成しました。参加された皆様からは、「とても楽しく学べたので、ぜひ2回目を開催してほしい」との熱いご要望を多数いただきました。



11月かがやき学級

11月のかがやき学級は、園芸センターえどの江戸賢司さんに、土作りから花の育て方まで詳しく教えていただき、ハロウィンから春まで咲く花の寄せ植えをしました。



自分の好きな花を7種類選んで、みんなで作った土に選んだ花を植えて可愛い寄せ植えを作りました。寄せ植えは、ふれあいフェスタに出展してたくさんの方に見ていただきました。



健康相談健診センターだより

オーラルフレイル

「固いものが食べにくくなった」「お茶や汁物等でむせる」「口が渇く」「発音がはっきりしない」などの口の変化がありませんか？口には「噛む」「飲み込む」「話す」「表情をつくる」など健康的な生活を送るための重要な働きがあります。オーラルフレイルとは、このような口の機能の軽微な衰えを表す言葉です。ささいな衰えだからといって放っておくと、口の機能低下が進み、心身全体の衰えにつながるだけでなく、誤嚥性肺炎などさまざまな疾患の原因にもなります。早めの対策を心がけましょう。

オーラルフレイル予防・改善のために

- 毎食、よく噛んで食べる。 ● 口を動かす体操やだ液の分泌を促すマッサージをする。
- 日常的に口を動かすことを意識する。 ● 定期的に歯科健診を受ける。
- 自分に合った歯ブラシ、デンタルフロスなどを使って丁寧なブラッシングを心がける。

お知らせ

行政案内やイベント
むらの情報などを紹介するページです

11月1日現在のむらの住民

3,602人 [-13]	男	1,709人 [-9]
	女	1,893人 [-4]
	世帯数	1,300世帯 [-6]

第72回精神保健福祉全国大会

- **日時** 12月7日(日) 10:00～17:00 (開場9:30)
- **場所** 米子市公会堂 ※入場無料、要事前申込
- **内容**

記念講演「メンタルヘルスにとって一番大事なもの」

講師：国立精神・神経医療研究センター
精神保健研究所所長 張 賢徳氏

ゲストトーク「生き直す～私は一人ではない～」

ゲスト：俳優・小説家 高知 東生氏

基調講演「ひきこもり支援から見た孤立・孤独
～鳥取県における30年間のひきこもり支援～」

講師：鳥取県立精神保健福祉センター所長 原田 豊氏
体験談発表など

- 申込フォームまたはFAXにてお申し込みください。

【申込・問合せ先】全国大会実行委員会事務局

☎070-5673-5558

FAX 0857-39-2625



申込フォーム

米子駐屯地創設75周年記念行事 (一般開放)のご案内

- **日時** 12月14日(日) 9:30～15:00
- **場所** 陸上自衛隊米子駐屯地 (米子市両三柳2603)
- **行事の内容** 装備品展示、体験試乗、万灯・太鼓・高尾山レッドクラブ、子供広場などイベントが盛りだくさん。
- **注意事項 (お車でお越しの方へ)**

東門は一般来場者の方、または駐車証がない方、正門は招待者の方の入場口になります。誘導員の案内に従い駐車してください。

詳しくは米子駐屯地HPまたはSNSをご確認ください。



【HP】米子駐屯地

☎ 米子駐屯地広報室 ☎29-2161(代)

暖房器具 点検してからご使用を！

暖房器具は使用する前に点検し、使用方法などをご確認ください。

【暖房器具取り扱いの注意点】

- カーテンや布団、紙類などの燃えやすいものをそばに置かないでください。
- 暖房器具をつけたまま就寝すると、気づかない間に布団などが暖房器具に接触して発火する恐れがあります。
- 洗濯物が落ちて発火する恐れがあるため、暖房器具の上に洗濯物を干さないでください。
- 持ち越した灯油などは使用しないでください。
空気が乾燥し、火災が発生しやすい時期です。
火の取り扱いには十分注意してください！

☎ 鳥取県西部広域行政管理組合消防局 予防課 ☎35-1954

ひえづ 113ch 番組予定表 12月

番組へのご意見・ご要望をお聞かせください！

放送日	番組内容
7日(日)～13日(土)	日吉津小学校児童が沖縄県読谷村で交流
14日(日)～20日(土)	ひえづこども園 生活発表会
21日(日)～27日(土)	ハンドベルミニコンサート
28日(日)～1月3日(土)	令和7年 村の主な出来事 (元旦～3日は日吉津村長年頭あいさつ)
1月4日(日)～1月10日(土)	日吉津村音楽祭

*デジタル「113」チャンネルでご覧ください。番組内容は、都合により変更することもあります。

放送時間 毎週日曜日～土曜日 朝6時～深夜0時

繰り返し
放送

番組に関する問合せ・情報提供は
総務課 まで

ひえづ113チャンネルは、ヴィレステひえづ「出会いストリート」のテレビでもご覧いただけます。

☎27-5954 📠27-0903



電子納税証明をご利用ください

電子納税証明書（PDF）は、お手持ちのスマホやタブレット端末からe-Tax(SP版)を使って、請求から受取まで簡単な操作ででき、下記のようなメリットもあります。

- 税務署に出向く必要なし
 - 手数料が1 税目1 年度あたり370円と書面請求よりも安価
 - 期間内であれば、何度でも印刷・使用可能
- ※利用の際は、納税者本人のマイナンバーカードが必要です。



詳しい
手続きは
こちらから▶



e-Taxを使って、簡単な操作でできますのでぜひご利用ください!

☎ 米子税務署 ☎32-4121



12月1日は「世界エイズデー」

エイズとは、HIV（ヒト免疫不全ウイルス）に感染することにより発症する病気です。HIVの最も多い感染経路は性行為です。コンドームの正しい使用や、HIV検査を受けることが大切です。

■ 3月までの保健所血液検査

※要電話予約・無料・匿名

- 日時 第2・4火曜日 13:30~15:30
12月は12:00~15:00へ
検査時間を拡大します。
- 場所 西部総合事務所2号館2階
(米子市鞆町1丁目160番地)
- 内容 血液検査 (HIV、梅毒、クラミジア)
詳細は、米子保健所のHPをご覧ください
か、電話でお問い合わせください。



米子保健所
ホームページ

☎ 西部総合事務所 米子保健所 医薬・感染症対策課
☎31-9317



マイナ保険証をご利用ください

お手元の健康保険証の有効期限が令和8年3月末までに延長されました。令和8年4月からは、マイナ保険証をお持ちの方は「マイナ保険証」を、マイナ保険証をお持ちでない方は「資格確認書」を医療機関窓口へご提示ください。

マイナ保険証

資格確認書



☎ 福祉保健課 ☎27-5952

Pick up

水道管にも冬じたくを!

水道管は、外気温が氷点下になると、凍結しやすくなります。

★水道管の凍結を予防するには

○水道管の上から保温材をかぶせ、上からビニールテープで巻く。

(一戸建てにお住まいの方)

○夜間は蛇口から少量の水を流しておく。

※水道料金はお客さま負担となります。

受水槽設置の建物にお住まいの方は、管理人または管理会社までお問い合わせください。

★長期不在の場合は、メーターボックス内の止水栓を閉めてください

★凍結してしまったら…

蛇口にタオルなどを巻きつけて、熱湯ではなくぬるま湯をゆっくりかけてください。出ないときは米子市上下水道局が指定した指定給水装置工事業者へ依頼してください。

☎ 米子市上下水道局 水道管路維持課
維持管理担当 ☎32-6114

お誕生

坂本 ^{りんこ}凜子ちゃん (保護者 圭司さん・今吉)

三上 ^{うたな}詩七ちゃん (保護者 将史さん・日上2)

おくやみ

長谷川 定さん (96歳・日上1)

渡邊ハツイさん (97歳・今吉)

長谷川洋子さん (90歳・日上1)

大東 弓子さん (72歳・海川)

編集後記

編集者が小学生の時、大山口列車空襲の被災者の方からお話を聞く機会がありました。その方は、涙を浮かべながら当時のことを話され、傷跡も見せてくださりました。

その当時の私は、戦争を小説や教科書の中だけの話のように感じていたところがあったので、被災された方は今もお心や体に傷が残っていることに変な衝撃を受けました。平和について今一度考えなおし、次世代へ継承していくことが私たちの務めと改めて感じます。



山林真由美選手（富吉）表彰式



▲今後のご活躍を心より応援しています

11月16日（日）山林真由美選手表彰式を行いました。

山林選手は、「わたSHIGA輝く国スポ2025（第79回国民スポーツ大会滋賀大会）」で馬術 成年女子トッブスコア競技に出場し、2位に入賞されました。村の褒賞規程に該当することから、日吉津村より表彰状と記念品を贈呈しました。令和5年の鹿児島国体の3位に続き好成績を収められました。

上野秀雄さん（樽屋）大臣表彰

各省庁及び県では、統計及び統計制度の改善発達に資するとともに、統計調査に従事する方の士気高揚を図るため、その業績が特に顕著な方に対し、表彰を行っています。

このたびの令和7年度統計功績者表彰受賞者に、上野秀雄さん（樽屋）が選出され、農林水産大臣より表彰されました。ご尽力いただき、ありがとうございます。

上野さんには、長年にわたり、漁業センサス、国勢調査、経済センサス、住宅・土地統計調査、就業構造基本調査 等、多岐にわたる調査に携わっていただきました。



おめでとうございます▶



自治基本条例説明会を行いました



10月29日（水）、日吉津村自治基本条例推進委員会主催の自治基本条例説明会が開催され、日吉津小学校6年生が参加しました。

当日は、役場庁舎内見学、自治基本条例についての学習のほか、議会のしくみについて説明を受け、実際に子どもたちが村長への提案・質問を行いました。



子ども会のイベントなど、活動の計画から関わり、参加することを「参画」、みんなで共通の目標を持ち、力を合わせて活動することを「協働」といいます。身近なところで、村づくりにはどんなことがあるか、自分には何ができるか考えてみてほしいリプー!!



日吉津村自治基本条例



【予約制】1月集団健診(検診)のお知らせ

集団健診(検診)を1月22日・23日に実施します。
受診される方は、希望日の一週間前までにお申込み
ください。

※既にお申込みされている方には、事前に予約票が届きます。

健康ポイント対象

☎ 福祉保健課 ☎27-5952

- 福祉保健課へ電話、
もしくは申込フォームからお申込みください →



申込フォーム



◆ 集団健診(検診) 日程 会場：ヴィレステひえづ

日程	受付 ※人数制限あり ※予約時間は 予約票に記載	各種健診(検診)項目 ※一部定員あり								
		特定健診 健康診査 ※40~74歳の 村国保加入者、 75歳以上、20 ~39歳、生活 保護世帯の方	胃 ※40歳以上	胃リスク ※40~65歳 で対象と なる方	肺 ※40歳以上	大腸 ※40歳以上	乳 ※40歳以上 で前年度 未受診の女性	子宮 ※20歳以上の 女性	前立腺 ※50歳以上の 男性	肝炎 ウイルス ※40歳以上の 過去未受診者
1/22 (木)	8:30~ 10:30		●		●	●	●	●		
1/23 (金)	8:30~ 10:30	●	●	●	●	●	●	●	●	●
自己負担金		無料	1,100円	無料	無料 (喀痰検査 600円)	300円	1,000円	900円	300円	500円

※非課税世帯、生活保護世帯のがん検診の自己負担金は無料です。

※胃リスク検査、喀痰検査は当日申込みできます(胃リスク検査は胃がん検診とセット、喀痰検査は肺がん検診とセットです)。

※特定健診は40~74歳の協会けんぽ扶養家族の方も受診できます(要 有効期限内の受診券)。

〈医療機関健診(検診)について〉

「特定健診(国保加入者)」「胃がん検診」「大腸がん検診」「乳がん検診」「子宮がん検診」は、医療機関でも受診できます。

ご希望の方は電話(☎27-5952)または申込フォームよりお早めにお申込み
ください。



申込フォーム

◆ ふしめ歯科検診(歯周病検診)の受診期間は12月末まで!

ふしめ歯科検診を受診して、歯周病の早期発見、早期治療につなげましょう。受診がまだの方は、
期間内に受診をお願いします。

対象の方【※20歳、30歳、40歳、50歳、60歳、70歳の方(年度末年齢)】には6月に受診
券等を送付済です。受診券の再発行は、村健康相談健診センター(ヴィレステひえづ内 ☎27-
0606)までお問合せください。

12月 暮らしのカレンダー

月 Mon	火 Tue	水 Wed	木 Thu	金 Fri	土 Sat	日 Sun
1	2	3 家族のつどい ◎10:00~11:30 📍ヴィレステひえづ 能楽巡回公演 ◎開場10:30 📍日吉津小学校体育館	4	5	6 ハンドベル ミニコンサート ◎14:00~15:00 📍ヴィレステひえづ ヴィレステホール	7
8	9 離乳食講習会 ◎受付9:40~9:50 📍ヴィレステひえづ ★要申込	10 ひえづ出前図書館	11	12	13 コンビニ各種証明書 交付サービス休止期間	14 日吉津村音楽祭 ◎13:00~16:00 📍ヴィレステひえづ ヴィレステホール
15	16	17 行政相談・人権相談 ◎13:30~15:30 📍ヴィレステひえづ	18	19	20 ルディック・ウォーク教室 ◎13:30~15:00 📍農業者トレーニング センター(集合)	21
22	23	24 ひえづ出前図書館	25 燃えないゴミの 全村収集	26	27	28
29	30	31 燃えるゴミの 全村収集	<p style="text-align: center;">年末年始のお休みのお知らせ</p> <ul style="list-style-type: none"> ●日吉津村役場 12月27日(土)~1月4日(日) ●ヴィレステひえづ・日吉津村図書館 12月29日(月)~1月3日(土) 			

🗑️ 12月のゴミ収集日 問合せ 住民課 ☎27-5951

● もえるゴミ (祝日収集あり)

月・木	日下口・海川
火・金	日上1・日上2
水・土	富吉・今吉・樽屋

● もえないゴミ (祝日収集なし)

火	富吉・今吉・樽屋
木	日上1・日上2 日下口・海川

● 蛍光灯

第4土曜日(12月27日)

※今吉・富吉 終日

● 乾電池

終日

● 発泡スチロール・布・プラスチック類(資源ごみ)

毎週水曜日

※海川・富吉 終日

● その他資源ゴミ

終日

※もえるゴミ、もえないゴミは
当日8時30分までに集積所
にお持ちください。

※各自治会の決められた排出場所を
守りましょう。

📄 今月の納税

- ◆ 固定資産税 第4期
- ◆ 国民健康保険税 第6期
- ◆ 後期高齢者医療保険料 第6期

納期限 **12月25日(木)**

※期限内におさめてください。



発行/日吉津村役場

〒689-3553 鳥取県西伯郡日吉津村大字日吉津872-15
☎0859-27-0211(代) ☎0859-27-0903 🌐https://www.hiezu.jp
編集/総務課(☎0859-27-5954) 印刷/今井印刷株式会社

各種SNS

Facebook hiezu.jp X @hiezu_son
Instagram hiezu_son LINE @hiezu_son



●村広報誌の音声データをご希望の方は、日吉津村図書館へ ☎27-0204 📠27-0624