

小さな村から、みんなで創る、大きなミライ 

広報 ひえづ

Hiezu Public Relations



2026. FEBRUARY

2 月号
No.748



目次 CONTENTS

- 2 **特集** 令和8年 二十歳を祝う会
- 4 確定申告が始まります
- 8 第51回衆議院議員総選挙
- 9 健康ぷらす教室×健康チェック

- 10 消費生活相談窓口
- 12 ミライトひえづ
- 15 日吉津村図書館通信
- 16 ヴィレステひえづだより

今月の表紙：凛とまっすぐ自分色
二十歳のひえづっ子

令和8年 第78回 二十歳を祝う会

令和8年1月3日、ヴィレステひえづで「令和8年(第78回)日吉津村二十歳を祝う会」を開催しました。対象者は、平成17年4月2日から平成18年4月1日までに生まれた人で、本村在住または日吉津小学校卒業生が45人あり、そのうち35名が出席しました。恩師から当時の思い出話が紹介されると笑いが起きるなど、楽しいひとときとなりました。また、有田向陽さんの答辞では二十歳を迎えた決意を力強く述べられました。

二十歳を祝う会 答辞

二十歳代表 有田 向陽 さん



本日は、私たちの新たな門出に際し、このような盛大な式典を挙行していただき誠にありがとうございます。ご来賓の皆様をはじめ、今日という日を迎えるにあたり、支えてくださったすべての方々に深く感謝申し上げます。二十歳を迎えた今、私たちはこれまで歩んできた道の長さと、その道を支えてくれた多くの存在に想いを巡らせています。幼い頃、転んでは立ち上がり悩んでは励まされ、そのたびに差し伸べられた手が、私たちを今日まで導いてくれました。とりわけ、いつも1番近くで支えてくれた家族や周囲の方々にはどれだけ感謝してもしきれません。皆さんのいつも変わらずそばにいてくれるという、揺るがない存在が、気づけば私たちの1番の支えとなり、どんな日も歩みを続ける力を与えてくれました。

私は現在、防衛大学校という少し変わった大学で学生生活を送っています。私の1日は毎朝6時に鳴り響

くラッパの音で強制的に幕を開けます。日々の生活は体力・精神力・生活リズムの全てを試される、まさに挑戦の連続です。訓練では容赦のない雨風に吹かれ、教場では一瞬気を抜くと意識が旅に出そうになり、消灯後の静けさの中では「なぜ今日もこんなに疲れているのだろうか」と自問自答して笑ってしまうほどの。時には自分の弱さを痛感して立ち止まりそうになる瞬間もあります。しかし、私の隣にはいつも仲間がいました。どんなに苦しくても踏ん張り、決して諦めない同期のそんな背中は何度も救われました。

さて、様々な環境で成人を迎えた私たちですが、これからは自分の未来を自分で選んでいく力を持つこととなります。そしてその一つひとつの選択には大きな責任という荷物が伴ってくるでしょう。大人になったばかりの私たちには、その荷物が重すぎる時がきつとあると思います。そんな時は持ち方を工夫するか、仲間と分け合うか、いっそ落として笑えばいいでしょう。そうやってもう一度拾い上げて前へ進めばいいでしょう。

私たちは、決して完璧ではありません。失敗もしますし、迷うこともあるでしょう。それでも、家族の温もりや仲間が存在があれば、きつとまた歩き出せます。一つひとつの経験が、これからの人生を照らす確かな光になると信じて、私たちはそれぞれの道を精一杯歩んでいくことをここに誓います。

最後になりましたが、日々力を注いでくださったご家族の皆様、地域の皆様に深くお礼申し上げます。本日は誠にありがとうございました。

令和8年1月3日

代表 有田 向陽



▲あのことろと変わらない笑顔



▲恩師との再会を楽しむ



▲贈る言葉に聞き入るみなさん

アンケート結果報告

①将来、どこで暮らしたいですか

(複数回答可)

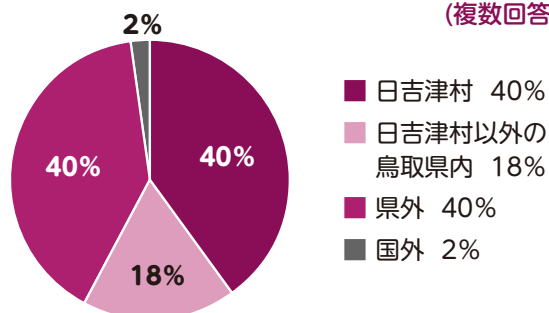

②日吉津村の自慢できるところ、

好きなところは何ですか (複数回答可)

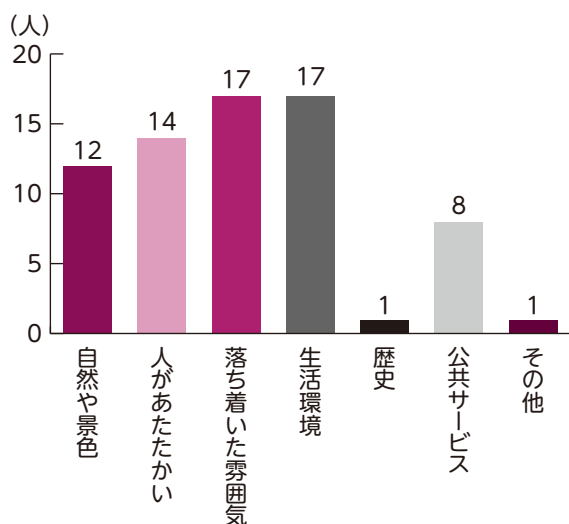

③いま、興味のあることは何ですか

(複数回答可)

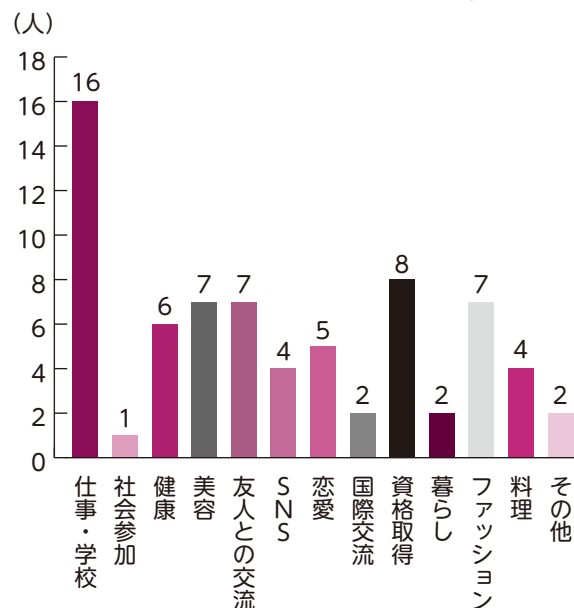

4割の方が日吉津村に住みたいと考えています。その要因として、自然環境や村民の温もりを感じているとともに、「生活環境」や「公共サービス」といった住環境面での満足度もみられます。なお、複数回答もありますので、就職を考慮した回答もうかがえます。

興味のあることについては、それぞれの現在の環境が起因しているようで、「仕事・学校」が最も多く、「美容」「友人との交流」「ファッション」といった若者らしい回答も見られます。また、「資格取得」という回答も多く、スキルアップ、キャリアアップを目指す向上心もうかがえます。日吉津村に関係する若者が、様々な方面で活躍されることを期待します。

確定申告が始まります!!

- ①農業所得や事業所得の集計、医療費控除の集計は会場では実施しません。必ず事前にお済ませください。
- ②会場の混雑を避けるため、状況により一旦書類を預かり、後日申告にお越しいただく場合があります。

【日吉津村での確定申告の相談及び受付】

期 間 2月16日(月)から3月16日(月)まで(土・日・祝日は除く)

受付時間 **午前** 9:00から11:30まで

午後 13:30から17:00まで

場 所 日吉津村役場 2階 第1・2会議室

●**米子税務署による確定申告**は、上記と同じ期間中、米子コンベンションセンターで行われます。

受付 9:00～16:00

※時間枠が指定された入場整理券が必要です。入場整理券は、LINEアプリの「国税庁公式アカウント」により事前発行、または申告相談会場で当日配布されます(配布枚数には限りがあります)。

※原則、ご自身のスマホ等による確定申告書の作成となります。

自治会ごとの割り当て

月	日	曜日	自治会名等	月	日	曜日	自治会名等
2	16	月	指定なし	3	3	火	海川
	17	火			4	水	
	18	水	日吉津上1		5	木	富吉
	19	木			6	金	
	20	金	日吉津上2		9	月	樽屋・今吉
	24	火			10	火	
	25	水	日吉津下口		11	水	今吉
	26	木			12	木	
	27	金			13	金	指定なし
3	2	月	海川		16	月	

上記の割り当て日にご都合のつかない場合は、ご都合のよい日にお出かけください。

◆2階会議室に上がることが難しい場合は、住民課にお越しください。

日吉津村役場で受付できないもの

★ **土地・建物などを売られた方**、**年末調整されていない住宅借入金等特別控除を受けられる方** は、**米子コンベンションセンターの確定申告会場で申告してください！**

経費の判断が困難なことや複雑な計算が必要な場合がありますので、ご協力をお願いします。

ハガキによる確定申告の案内について

毎年、特に申告が必要と思われる方には、ハガキにより確定申告をお知らせしています。ハガキが届かない場合でも、毎年確定申告しておられる方は、例年どおり申告してください。

以下のものをご持参ください

①源泉徴収票（給与分、公的年金分）

②マイナンバーカード又は通知カード

③本人確認書類
（運転免許証、マイナンバーカード、
保険証 など）

④申告者**本人**の金融機関の通帳
（確定申告をされた結果、還付となった
場合に必要です）

⑤利用者識別番号が分かるもの
（取得済みの方のみ）

※税務署から送付される「確定申告のお知らせハガキ」
に利用者識別番号の記載があります。

★上記は主なものです。その他、以下に該当がある場合は、それぞれの書類も必要です。

●確定申告書（税務署から送られている申告書がある場合）	●医療費控除を受けられる方 （医療費控除の明細書（集計したもの）又は医療費通知、 医療費の領収書、保険などで補填される金額の明細書）
●源泉徴収票以外で収入などがわかるもの （個人年金や講演料などの収入、損害保険の満期返戻金などの支払い調書など）	●医療費控除の特例（セルフメディケーション税制）を受けられる方 （セルフメディケーション税制の明細書（集計したもの）、健康保持増進・疾病予防の取り組み内容が分かる領収書又は結果通知表、該当医薬品などの領収書）
●事業所得、不動産所得、配当所得がある方 （収支計算書とその内容がわかる領収書など）	（注）医療費控除と医療費控除の特例（セルフメディケーション税制）の両方を受けることはできません。
●雑損控除を受けられる方 （被害を受けた住宅家財修繕費の明細、領収書、り災証明書、保険などで補填される金額の明細書など）	●社会保険料控除を受けられる方 （国民健康保険税、国民年金保険料などの納付がわかる領収書、納付証明書など）
●生命保険料、地震・損害保険料の控除を受けられる方 （保険料控除証明書）	
●寄附金控除を受けられる方 （寄附金の領収書、証明書）	

その他

- 確定申告をされた場合には、改めて住民税や国民健康保険税等の申告をされる必要はありません。
 - 確定申告をされなかった場合、住民税や国民健康保険税等が誤った課税となったり、現在受給されている手当や助成金、免除などの継続が停止となる場合がありますのでご注意ください。
- ※事前に相談も受け付けておりますので、住民課までご相談ください。

問合せ先 住民課 ☎27-5951



介護保険と確定申告

問 福祉保健課
☎27-5952

介護保険料や一部の介護サービス利用料は、所得税・住民税の所得控除の対象となる場合があります。
要介護認定にともなう障害者控除や介護サービス利用料・おむつ代の医療費控除を受ける場合には、所得税の確定申告または住民税の申告が必要です。

◎ 介護保険料と社会保険料控除

1月から12月までに納付した介護保険料は全額、社会保険料控除の対象になります。

なお、介護保険料の社会保険料控除を受ける際に、納付証明書や領収書等の提出は必要ありません。

▼納付額の確認方法▼

※当該年1月～12月の支払分が対象です。

①納付書で納付している方

納付済みの領収書をご確認の上、合計額を申告してください。

②口座振替で納付している方

口座振替をしている預金通帳をご確認の上、合計額を申告してください。

③年金からの差し引き（特別徴収）で納付している方

年金支払者（日本年金機構等）から送付される源泉徴収票をご確認ください。

◎ 福祉保健課で申請・発行できる証明書

各種証明書の発行には要件確認が必要のため、即時発行ができません。
証明書が必要な方は、**お早目**にお手続きください。



1. 介護保険料納付証明書

「納付額の確認方法」で納付額が確認できない場合には、証明書の発行を申請できます。

2. おむつ使用証明書

確定申告でおむつ代の医療費控除を受ける際は、医師が発行する「おむつ使用証明書」または南部箕蚊屋広域連合が発行する証明書が必要です。対象者の方によって、申請方法が異なります。詳しくは、担当課までお問合せください。

【参考】介護保険施設を利用している方のおむつ代について

介護保険施設を利用した際のおむつ代は、サービス利用料に含まれていますので、介護サービス事業者が発行する領収書をご確認ください。（おむつ使用証明書は必要ありません。）

3. 障害者控除対象者認定書

障害者手帳等をお持ちでない65歳以上の高齢者で、要介護1～5の認定を受けられた方に、申請に基づき「障害者控除対象者認定書」を交付します。

■ 証明書の申請方法

- 上記1～3の証明書は申請に基づき発行します。
- 証明書は、申請書類受付後、概ね一週間ほどで郵送します。ご了承ください。

持ち物 …申請者の本人確認書類、認印

申請場所 …福祉保健課窓口

手続きはお早めに





2月1日は「フレイルの日」

☎ 福祉保健課
☎ 27-5952

鳥取県は2月を「フレイル予防月間」と定めています。

「フレイル」とは年齢とともに筋力、認知機能、社会とのつながりなどの心身の活力が弱まり、要介護の危険性が高まる状態のことです。早めに気づき適切な対策をとれば、進行を防ぐだけでなく、健康な状態に戻ることもできます。

フレイルの現象は、フレイル・ドミノと言われます。社会とのかかわりを失うことがフレイルの入り口となり、生活の質を落とすだけでなく、生活範囲やこころの健康、口腔機能、栄養状態、身体機能までもが低下を来し、ドミノ倒しのように衰えが進んでいきます。

フレイルに気づいて、 元気で自分らしく 生活するために

「フレイル予防の3つの柱」を大切に、
楽しみながらできることを
続けてみましょう。

フレイル予防の3つの柱

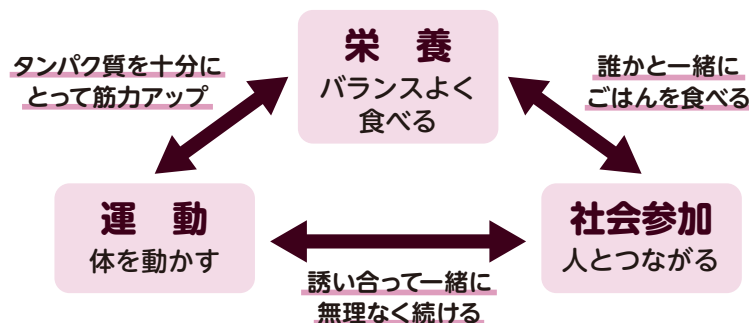

CHECK!

◆ 次の5つのうち、1～2つ当てはまれば『フレイル予備軍』
3つ以上は『フレイル』の可能性あります。

- ☐ 体重減少：体重を減らそうとしていないのに半年で2kg以上減る。
- ☐ 筋力低下：筋力が衰えた。（例）ペットボトルのふたが開けにくくなった。
- ☐ 疲 労 感：疲れやすくなった。何をするのも面倒だと感じる。
- ☐ 歩行速度：歩く速さが遅くなった。
- ☐ 身体活動：家であまり動かない。週1回以上外出しない。



フレイルに関するご相談は
『フレイル予防相談室』にて
受け付けています。
☎ 27-5952

知ることから始める「脳の健康度チェック」

健康ポイント
対 象 事 業 **1**ポイント

スマートフォンやタブレットで、脳の健康度をセルフチェックしてみませんか？

のうKNOWとは

「のうKNOW」は、記憶する・考える・判断するなどの脳の健康度をチェックできるデジタルツールです。15分程度の時間で実施することができます。

対 象 村内に住所を有する40歳以上の方

日 時 2月18日(水)・2月27日(金) 9:30～12:00

会 場 ヴィレステひえづ

持ち物 スマートフォンまたはタブレット

定 員 各日5人まで（予約制）

申 込 福祉保健課に電話または来所

自宅でも健康チェックができますので、右記のQRコードからお申し込みください。
申込受付完了後2週間をめぐに、健康チェックの案内をご自宅に郵送します。



申込み・問合せ

福祉保健課 ☎ 27-5952



こんにちは、日吉津村長の中田です。

新年を迎え1月3日に、令和8年の「二十歳を祝う会」を開催しました。今年は45名の皆さんが節目の二十歳を迎えられ、とても和気あいあいとした雰囲気の中で、皆さんの門出をお祝いすることができました。あらためて、二十歳を迎えられた皆様のご活躍を祈念いたします。

平穏な新年を迎えていたところ、1月6日には、日吉津村で震度5弱という大きな地震が発生しました。皆さんも驚かれたことと思います。村におきましては、ただちに災害対策本部を立ち上げ、余震の状況を見ながら、公共施設などの被害確認を行いました。こども園、児童館においても、子どもたちの園庭への避難を行い、保護者の皆様へは早めのお迎えにご協力いただきました。また、消防団の協力も得て村内パトロールを行うと同時に、避難に手助けが必要と思われる方のお宅などに電話で安否確認も行いました。自治会においても、自治会内の被害情報収集や安否確認をしていただくなど、ご協力をいただきました。

建物の破損や、灯籠や物が倒れたり、被害にあわれた皆様にあらためてお見舞い申し上げます。

あらためて、いつ起こるか分からない災害への事前の備えの大切さを痛感したところです。村民の皆様にも、いざという時の備えをご確認いただきますようお願いいたします。

なかだ村長の
つぶやき



75

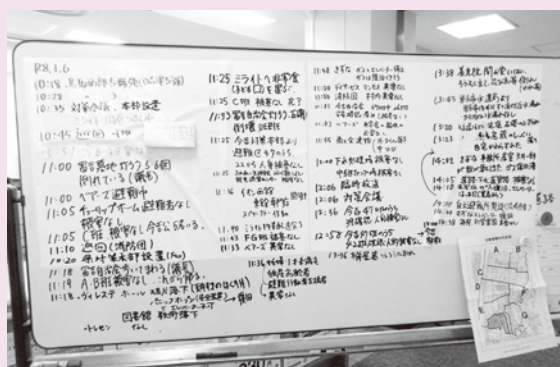

▲災害対策本部の様子

第51回衆議院議員総選挙について

第51回衆議院議員総選挙及び第27回最高裁判所裁判官国民審査が2月8日(日)に執行されます。

我々国民の意見を国政に反映させるため忘れずに投票しましょう。

今回の投票所は、ヴィステヒえづ **健診室**になります。お間違いないよう、お越してください。

投票時間 7:00 ~ 20:00

投票所 ヴィステヒえづ **健診室**

開票所 ヴィステヒえづ **ヴィステホール**



※期日前投票は、**役場庁議室**にて、1月28日(水)~2月7日(土) 8:30 ~ 20:00に実施します。

問 総務課 ☎27-5950

健康ぶらす教室と 健康チェックを行います

健康ポイント
対象

20歳以上の住民の方を対象として、健康ぶらす教室と健康チェックを行います。生活習慣病の予防・改善、健康づくりのためにご利用ください。電話またはWEBにてご希望の回にお申込みください。

体にやさしい食事を
作ってみたい方

ごはん選びのポイント ～組み合わせのヒント～



〈申込み期限〉
2月13日(金)

日時 2月27日(金) 10:00～13:00 (受付 9:45～)
【先着 8 名】

場 所 ヴィレステひえづ キッチンスタジオ

持ち物 エプロン、三角巾、手拭きタオル、筆記用具

デザート
あります



WEB申込は
こちらから

自宅でできる
トレーニングを知りたい方

動ける体を作るお家トレーニング (講師：生田 景子 健康運動指導士)

〈申込み期限〉
3月11日(水)

日時 3月18日(水) 10:00～11:30 (受付 9:45～)
【先着10名・託児あり(3名まで)】

場 所 ヴィレステひえづ ヴィレステホール

持ち物 長いフェイスタオル、水分補給飲料



WEB申込は
こちらから

※運動しやすい服装でお越しください。 ※託児希望の方は、お申込み時にお子様の人数、年齢をお知らせください。

同時開催！「AGEs測定」で健康チェック！



「生活習慣の成績表」と言われるAGEsのスコアを指先で測定してみませんか？ AGEsは、過剰に摂取した糖と、身体を構成しているタンパク質が結びつくことで生成される老化物質の一つです。体内に蓄積すると老化を加速させたり、様々な病気の原因となるといわれています。

※測定は教室に参加された方が対象

夕食後の間食を
まずは見直してみよう!!



2月は「間食を止める月間」

問 福祉保健課
☎27-5952

日吉津村の令和6年度国保特定健診結果では、空腹時血糖、HbA1c※の値が保健指導判定値以上の人の割合が県平均より高くなっています(※HbA1cは過去1～2か月の血糖値の平均を示す値)。

血糖値が高くなる原因の一つとして間食の習慣が影響していることも考えられることから、村では2月を「間食を止める月間」としています。間食(お菓子やアルコールなど嗜好品)を意識し、食品の栄養成分表示も活用しながら、食べる時間や量および内容を見直して、健康寿命の延伸に向けて取り組んでいきましょう。

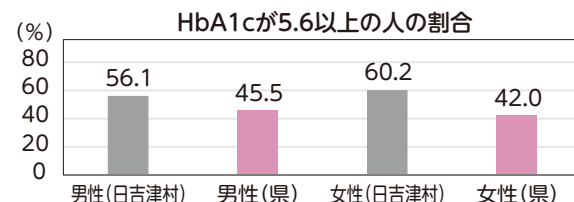
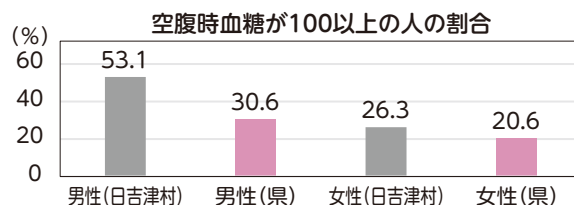



はい！消費生活相談窓口です。

暮らしに役立つ情報や最新の消費生活トラブルをお伝えします。
知っておくと適切な対応ができます。

利用明細は必ず確認！ 意図せぬリボ払いに注意！



～クレジットカードを作るときは 契約内容を十分確認～

事例

数年前ショッピングモールで勧誘されてクレジットカードを作った。利用明細はオンラインで確認できるとのことだったが、スマホが苦手なので見ていなかった。最近、クレジットカードを使っていないのに、毎月一定額の引き落としがあることに気づいた。カード会社に問い合わせると「申し込み時からリボ払いになっており、残債が18万円ある」と言われ驚いた。リボ払いにした覚えはなく、手数料を支払いたくない。(60歳代)。

アドバイス

- リボルビング払い（リボ払い）は、利用金額や回数にかかわらず、あらかじめ設定した一定の金額を毎月支払うクレジットカードの支払方法です。月々の支払額を一定に抑えることができますが、支払いが長期化し手数料がかさむことがあります。
- 特に、リボ専用カードや自動リボ設定されているカードは、利用の際に「一括払い」と告げても自動的にリボ払いになります。カード申込みの際は、内容をよく確認しましょう。
- 利用明細を確認することで、毎月の支払残高や支払額（手数料）が分かります。利用明細は必ず毎月確認し、不明な点があれば、すぐにカード会社に連絡しましょう。

※万一、カードの不正利用などがあった場合でも
カード会社への申し出が遅れると補償してもらえない
ことがあります。明細の確認は大切です。

国民生活センター発表情報より



- 第3火曜日は消費生活相談員による相談と出前講座の日です。お気軽にご利用ください。

日吉津村役場住民課

(平日 8:30～17:15)

☎27-5951

鳥取県消費生活センター

(土日(年末年始・祝日除く) 8:30～17:00)

☎188 または、☎34-2648
(ナビダイヤル)

フィッシングに注意!!

実在のサービスや銀行等をかたる、「メール」や「スマートフォン」のSMS(ショートメッセージ)が増えています。

メール等の文中には、「<http://〇〇.〇〇>」といったURLが記載されていますが、これは情報を盗み取るフィッシングサイトへの入り口です。

URLを押してしまうと、本物そっくりの画面が表示され

○ クレジットカードの番号等の情報

○ インターネットバンキングの「ID・パスワード」等の情報を入力してしまいそうになります。

うっかり情報を入力してしまうと、その情報は犯罪者に渡ってしまい、クレジットカードを不正に使用されたり、インターネットバンキングで勝手に送金されたりします。

被害に遭わないためにも、メールやショートメッセージについて、

○ 身に覚えのないメール等は怪しいと考える

○ メール等の文中のURLを安易にクリックしない

○ クレジットカードの情報、ID・パスワード等は、

公式サイトや公式アプリで入力する

などの対策を行いましょう。



【●●銀行】お客様の口座に対して不正なアクセスを検知しました。ご確認ください。<http://●●.xyz>

知らない銀行なら即削除！
取引銀行ならURLはあってるかな？
周囲の人にも相談してみよう。



日吉津だより

発行
日吉津
駐在所
作成者
山本

米子警察署
TEL33-0110

米子警察署
のホームペ
ージはこちら



地域住民の皆様へ一言

「逮捕した犯人の名簿にあなたの名前があった」と電話があり、LINEのビデオ通話へ誘導されます。

画面越しに偽の警察手帳や逮捕状を見せられ、「無実を証明するため、全資産を調査する」と、指定口座へ送金させるのが目的です。

警察がSNSで接触したり現金を振り込ませることは絶対ありません。

電話でお金のお話が出たら、すぐに電話を切り、米子警察署へ相談を！

*ひえづこども園

ミライト

竹馬の練習が始まります（年長 5歳児）



修理してくれてありがとう！
みんなで頑張ります。

ひえづこども園では、年長の子どもたちが卒園式に竹馬を披露するという伝統が引き継がれています。自分が決めた目標に向かって頑張る姿、成長した姿を皆さんに見てもらいたいという思いです。

歴代の卒園児が使ってきた歴史ある竹馬。そんな竹馬をボランティアのみなさん（長谷さん、村上さん、岡本さん、小西さん、住田さん）が、緩みや壊れているところはないかなど修理や点検をしてくださいました。ボランティアさんへの感謝を感じながら、「早く乗ってみたい」というワクワクでいっぱいの子どもたちです。

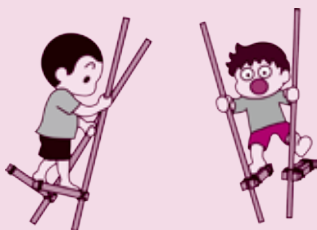

正月あそび盛りあがっています！

天候により室内で過ごすことが多いこの季節ですが、子どもたちは各年齢に応じた正月遊びを楽しんでいます。

正月遊びは、「新たな1年が良いものになるように」という願いがこめられています。子どもたちが昔からの伝統に触れるいい機会となります。

コマ回し



紐を巻くのもお手の物♪



カルタ



よく聴いて、よく見て
はいっ！

福笑い

1歳児の製作として福笑いに挑戦。顔のパーツのシールをひとつひとつ張り、ユニークな表情のひょっこりが完成です。





*ひえづじどうかん

ふるさと納税が子どもたちの笑顔に

日吉津村にいただいた「ふるさと納税」の寄附金を活用して、児童館の子どもたちに新しい本や玩具を購入しました。

さっそく、新しく仲間入りした本を熱心に読んだり、新しいおもちゃで友だちと一緒に遊んだり、子どもたちの活動の幅がぐんと広がっています。

日吉津村を応援してくださる皆様の温かいご支援に心より感謝申し上げます。

大切にに使わせていただきます。



*子育て支援センターちゅーりっぷ

クリスマス会



12月24日に全3回の枠を設け、合計15組の親子が参加してくださいました。ツリーを飾り、職員が披露したハンドベルやパネルシアターを楽しみました。その後みんなで輪になりゲームをしていると鈴の音とともにサンタさんが登場し、プレゼントをもらいました。園舎の外に来ていたクリスマス仕様の本物のポニーと触れ合う事もでき、沢山の笑顔を見ることができました。



サンタさんありがとう



子育てサークルひまわり

4日(水) 親子ヨガ

11日(水) お休み

18日(水) 制作

25日(水) 「おしゃべり広場」&子育てサロンコラボ

※予定は変更になる場合があります。

【入会・お問い合わせ】

子育て支援センター ☎0859-27-3654



❁ 実り多き2学期を終えて、3学期へ！

2学期は「きらきらフェスティバル」や「マラソン大会」など、大きな行事が目白押しでした。子どもたちは学習したことを存分に生かし、普段の生活では味わうことのできない貴重な体験を重ねる中で、心も体もひと回りたくましく成長しました。

また、地域の方々のご協力により、大豆の収穫や大豆落とし、さつまいもの収穫、チューリップの球根植え、米づくりなどの充実した体験学習に取り組むことができました。土に触れ、知恵を授かる中で、子どもたちは日吉津村ならではの地域の温かさとすばらしさを感じていました。

いよいよ3学期は、各学年のまとめの時期です。卒業や進級という大切な節目に向けて、子どもたちがこれまでの成長に自信を持って次なるステージへ進めるよう取り組みたいと思います。



❁ ひえっ子が大活躍！第7回日吉津村音楽祭（12月14日）



音楽祭がヴィレステホールで行われました。この音楽祭は日吉津村にゆかりのある音楽愛好家による手作りのイベントです。身近なところで幅広いジャンルの音楽が楽しめるイベントとして、村民に親しまれています。当日は、和太鼓や大正琴、リコーダーの合奏、バンド演奏、コーラスグループの合唱など、ゲストを含めた11のグループがステージでそれぞれの演奏や歌を披露されました。

特に目を引いたのは、回を重ねるごとに増している小・中学生、高校生の活躍です。日吉津小管バンドによる「民衆の歌」などの力強い演奏をはじめ、歌や和太鼓、バンド演奏でステージを大いに盛り上げました。また、高校生サークルのメンバーが「Cafe Bud-dy」として喫茶コーナーを開き、飲み物と軽食でホッと一息つける空間として、出演者や観客のみなさんに好評でした。子どもたちの輝く姿が随所にみられる楽しい音楽祭となりました。

2月行事予定

- 6日(金) 新入生体験入学【小】
- 11日(水) 建国記念の日(祝日)
- 12日(木) 入学説明会【小】
- 13日(金) 新入生説明会【中】
- 20日(金) 参観日【小】
- 23日(月) 天皇誕生日(祝日)
- 27日(金) 6年生を送る会【小】
- 28日(土) 新入生物品販売【中】



イベントのご案内

🌸 おはなし会 どなたでも参加できます

日時 2月22日(日) 11:00~11:30

会場 ヴィレステひえづ

🌸 あたまイキイキ音読教室

日時 2月24日(火) 10:00~11:00

会場 ヴィレステひえづ 第1会議室

定員 15名(2月18日(水)までにお申し込みください)

🌸 ひえづ出前図書館

日にち 2月4日(水)・18日(水)

注目の本 この1冊

おとなも一緒に楽しめる児童書を読んでみませんか？

『だんだんできてくる世界遺産
世界遺産にゴー！ 奈良の大仏』

山岸公基／監修、
イケウチリリー／絵
フレーベル館

世界遺産のうち「文化遺産」とよばれる建造物から修学旅行や観光旅行で訪れることの多い資産4つを選び、できあがっていくようすを説明しています。



2月の開館カレンダー

日	月	火	水	木	金	土
1	2	3	4	5	6	7
8	9	10	11	12	13	14
15	16	17	18	19	20	21
22	23	24	25	26	27	28

開館時間 9:30~18:00

休館日

新着図書紹介

(一部を紹介します)

※諸般の事情により、納品が遅れる場合があります。

一般書

- ずるい！ AIで時短、副業、投資
日経ホームマガジン
- 心を軽くする言葉 人生の幸せがわかる
『宇宙の方程式』 小林正観
- 地政学 すぐに使えるビジネス教養 村山秀太郎
- 語れるようになるギリシア神話 藤持不三也
- 足指ひろげで座骨神経痛はよくなる 土師和也
- コードに合ったフレーズが弾ける！
ギタリスト必修ペンタトニック入門 いちむらまさき
- あらすじと写真でわかる！ はじめての能

小説・エッセイ

- ジャガー・ワールド 恒川光太郎
- さよならジャバウォック 伊坂幸太郎
- 火星の女王 小川 哲
- あなたが僕の父 小野寺史宜
- サンクチュアリ 犬塚理人
- HACK 橘 玲

児童書

- だんだんできてくる世界遺産 世界遺産にゴー！ 1
奈良の大仏 山岸公基
- ビッグファイブ大絶滅図鑑 海保邦夫
- みんなが知りたい！ヘビのひみつ 橋元浩一
- マイ・ディア・フレンド 小手鞠るい

絵 本

- もぐらけんせつ
あなぐましまいのドーナツトンネル 長崎真悟
- よるのまちはピカピカチカチカ 鎌田 歩
- 鬼のかいぎ 立松和平

日吉津村図書館 蔵書検索



新着図書情報は随時更新しますので、最新の情報はこちらでご確認ください

中学生サークル「Sparkle Bulbs」・高校生サークル「Bud-dy」活動報告

地域の事業を支え、彩る。

中学生サークルがボランティアと装飾制作に協力！

中学生サークルが、12月13日(土)に地域の大きな二つの行事に向けて活動を行いました。

来春の「チューリップマラソン」に向けたプランター200個分の球根の植え付け作業に参加しました。重量のあるプランターを運ぶ力仕事にも積極的に取り組み、実行委員の方々からは「作業が大変捗り、非常に助かった」と感謝の言葉をいただきました。



プランター作業の後は、日吉津村音楽祭のフォトブース制作に取り組みました。バルーンショップ「バルーンberry」の武野さんのご指導のもと、試行錯誤しながら、可愛らしい猫の形のバルーンアーチを見事に完成させました。自分たちの力でイベントの準備をし、アートで彩る。地域との繋がりを深く感じる一日となりました。作成したバルーンアーチは音楽祭当日のフォトスポットとしてたくさんの方が写真撮影をされていました。



日吉津村音楽祭で「高校生Café」オープン！
心温まるひとときを届けました

高校生サークルが、12月14日(日)に開催された日吉津村音楽祭にあわせて「高校生Café」を1日限定でオープンしました。メニューは、寒い季節に嬉しいホカホカの肉まんや温かいスープ、ホットコーヒー。さらに音楽祭の熱気にぴったりのアイスクリームやジュースを用意し、音楽祭を訪れた方々に憩いの時間をお届けしました。高校生たちにとっても、地域の方との繋がりをより深く感じられる貴重な1日となりました。お越しいただいた皆様、本当にありがとうございました。



アイスチューリップが咲いていました



ふるさと創り運動の会・スマホ教室合同視察研修で、とっとり花回廊に行ってきました。冬に咲くアイスチューリップとユリの展示がとても素敵でした。



多世代が楽しんだ「張り子の絵付け体験」 個性豊かな縁起物が誕生！

先生がいない自由な絵付け体験を、12月20日(土)にヴィレステひえづで開催しました。当日はお一人で参加された大人の方から親子連れまで、幅広い層の参加者が集まりました。まねき猫、だるま、犬、フクロウ、うまの5種類から好きな土台を選び、アクリル絵の具などを使って自由に色付けを行いました。皆さんの自由な発想により、どれも個性的で、見ていてだけで幸せな気持ちになる、可愛いものばかりでした。ご参加いただいた皆様、素敵な時間をありがとうございました。



ボランティアを募集しています 第48回チューリップマラソン 4月12日(日)開催！



大会運営のお手伝いをしていただけるボランティアを募集しています。みなさんもこのイベントにスタッフの一員として参加してみませんか。参加を希望される方は、2月28日(土)までにヴィレステひえづ内チューリップマラソン実行委員会事務局（☎27-0606）までご連絡ください。

健康相談健診センターだより

2月は、村の「間食を止める月間」です。間食を上手に楽しむためには、時間や内容・量などに気を付ける必要があります。特に、夕食後の間食は体重増加につながるため注意が必要です。夕食後の間食を防ぐためには、夕食をカロリー控えめで満足感のある食事にするのがおすすめです。野菜やきのこを使ったメニューは満腹感を持続させ、免疫力の向上や生活習慣病の予防に効果があります。

ブロッコリーのえのきあんかけ（4人分）

● 材料

- ブロッコリー…160g
- えのき茸…100g
- だし汁…100ml
- みりん…小さじ2
- 薄口醤油…小さじ2
- 片栗粉…小さじ1・1/2
- 水…大さじ1

● つくり方

- ① ブロッコリーは小房に分け、電子レンジ（600W）で2分30秒～3分加熱する。
- ② えのき茸は石づきを除き、長さを3等分に切ってほぐす。
- ③ 鍋にだし汁・みりん・薄口醤油・②を加えて煮立て、混ぜながら煮る。
- ④ ③に水溶き片栗粉を加えて、とろみをつける。
- ⑤ ①を器に盛り付け、④をかける。

間食は、200kcal以内を目安に、カルシウムやビタミンなど不足しがちな栄養素を補うという意識で取りましょう。



お知らせ

行政案内やイベント
むらの情報などを紹介するページです

1月1日現在のむらの住民

3,585人
[-5]

男	1,697人 [-4]
女	1,888人 [-1]
世帯数	1,297世帯 [±0]

確定申告は e-Taxで完了！



● マイナンバーカードで自宅から！

- ▶ 国税庁ホームページ「確定申告書等作成コーナー」から、スマホ等で申告書を作成し、マイナンバーカードでオンライン提出！
- ▶ マイナポータル連携で、控除証明書等のデータが自動入力！



● マイナンバーカード、電子証明書の有効期限にご注意を！

- ▶ 有効期限を過ぎた場合、e-Taxでの手続きが利用できません。
- ▶ 確定申告期は、窓口（市区町村）の混雑が予想されます。お早めに更新手続きを。



● 申告と納付の期限

- 【所得税および復興特別所得税、贈与税】 3月16日(月)
- 【消費税および地方消費税(個人事業主)】 3月31日(火)

「ジョイサポートよなご」会員募集

中小企業の福利厚生を支援
「ジョイサポートよなご」会員を募集
～安心でお得な福利厚生で「働き方改革」をサポートします～

日吉津村も
バックアップ

中小企業で働く方の福祉の向上と地域社会の発展に寄与することを目的に設立された（一財）米子市勤労者福祉サービスセンター（ジョイサポートよなご）の会員になると、さまざまな福利厚生サービスを受けることができます。

● 福利厚生事業

健康サポート、慶弔給付金、資格取得支援、レクリエーション

● 入会条件

鳥取県西部地区に事業所がある中小企業および各種団体で働く従業員と事業主

● 会費 月額1人 1,000円

● 事業所にとってのメリット

定期健康診断や、人間ドック受診料負担軽減、従業員の慶弔金の負担軽減が図れます。

● 働く方にとってのメリット

資格を取得された場合に助成金、慶弔金が受け取れ、レクリエーション企画などの情報やグルメやレジャー施設等の提携店割引などのサービスが受けられます。

● お問い合わせ先

一般財団法人米子市勤労者福祉サービスセンター
米子市博労町4丁目169番地1 ☎38-1122
HP <https://www.yonago-sc.com/>

ひえづ 113ch 番組予定表 2月

番組へのご意見・ご要望を
お聞かせください！

放送日	番組内容
1日(日)～7日(土)	太陽系探査の最前線
8日(日)～14日(土)	日吉津村創業塾
15日(日)～21日(土)	富吉自治会 防災講演会
22日(日)～28日(土)	村民球技大会
3月1日(日)～7日(土)	日吉津小学校 能楽公演

*デジタル「113」チャンネルでご覧ください。番組内容は、都合により変更することもあります。

放送時間 毎週日曜日～土曜日 朝6時～深夜0時

繰り返し
放送

ひえづ113チャンネルは、ヴィレステひえづ「出会いストリート」のテレビでもご覧いただけます。

番組に関する問合せ・情報提供は
総務課 まで

☎27-5954 📠27-0903



西部広域行政管理組合からの おしらせ

令和6年度の鳥取県西部広域行政管理組合一般会計の決算は、歳入総額が51億7,752万円、歳出総額が51億1,147万円となり、歳入から歳出を差し引いた6,605万円は翌年度に繰り越しました。

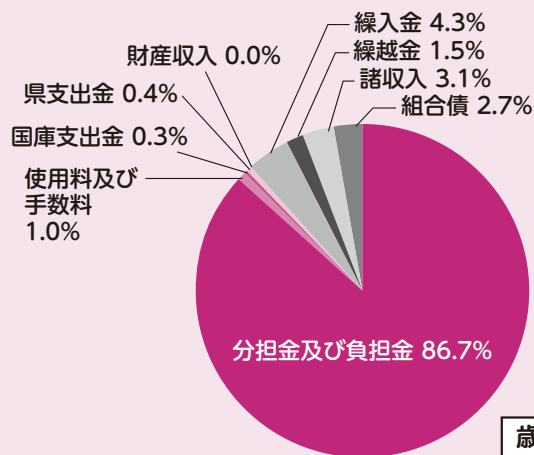

歳入区分	決算額
分担金及び負担金	44億8,649万円
使用料及び手数料	4,983万円
国庫支出金	1,534万円
県支出金	1,827万円
財産収入	127万円
繰入金	2億2,491万円
繰越金	7,997万円
諸収入	1億6,274万円
組合債	1億3,870万円
合 計	51億7,752万円

分担金及び負担金の市町村内訳

米子市	25億5,324万円
境港市	5億2,073万円
日吉津村	1億2,253万円
大山町	3億6,389万円
南部町	2億6,281万円
伯耆町	2億8,029万円
日南町	1億6,264万円
日野町	1億1,186万円
江府町	1億850万円

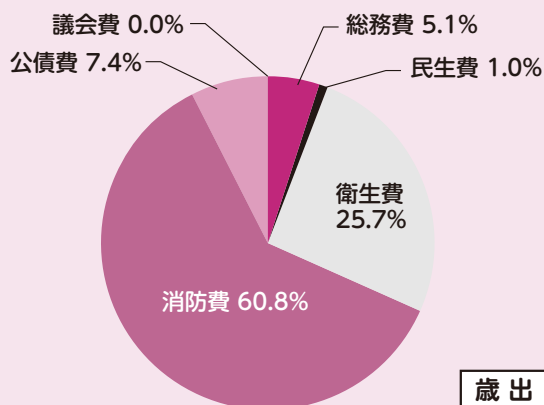

歳出区分	決算額
議会費	120万円
総務費	2億6,083万円
民生費	4,782万円
衛生費	13億1,486万円
消防費	31億832万円
公債費	3億7,844万円
合 計	51億1,147万円

鳥取県西部広域行政管理組合事務局総務課
☎22-7732

Pick up

鳥取県最低賃金が改正されました

- 鳥取県最低賃金 時間額 1,030円
- 発効年月日 令和7年10月4日

- ・鳥取県最低賃金は、業種や規模及び常用・臨時・アルバイト・パート・嘱託などの雇用形態や呼称にかかわらず、県内の事業場で働くすべての労働者に適用されます。
- ・最低賃金額には、次の賃金は含まれません。
 - ① 精皆勤手当、通勤手当、家族手当
 - ② 臨時に支払われる賃金
 - ③ 1か月を超える期間ごとに支払われる賃金
 - ④ 時間外労働、休日労働及び深夜労働の割増賃金

問 鳥取労働局労働基準部賃金室
☎0857-29-1705
各労働基準監督署

お誕生

森灘 陽莉ちゃん（保護者 滯央さん・今吉）
野村 和花ちゃん（保護者 拓也さん・今吉）

おくやみ

田口 妙子さん（92歳・日上1）
高本 政明さん（73歳・樽屋）
船越美貴子さん（89歳・富吉）
小村 伶子さん（91歳・日上2）
福間 洋一さん（89歳・日上2）

編集後記

今年のチューリップマラソンの事前申込受付が始まっています。昨年は天候の悪い中でのマラソン大会となってしまいましたが、たくさんの村民のみなさんにご協力いただき、マラソン完走者へ御朱印をお渡ししたり、日吉津村のお土産セットを販売したりと新しい取り組みができました。今年は、チューリップの購入ができるそうです。ぜひお越しくださいね。



2月 暮らしのカレンダー

月 Mon 火 Tue 水 Wed 木 Thu 金 Fri 土 Sat 日 Sun

1/26 第48回チューリップマラソン事前申込受付中！(2月15日まで) 	27	28	29	30	31 	1 期日前投票 ◎8:30～20:00 ▽役場1階
2	3	4 家族のつどい ◎10:00～11:30 ▽ヴィレステひえづ ひえづ出前図書館	5	6	7 期日前投票	8 第51回衆議院議員 総選挙 ◎7:00～20:00 ▽ヴィレステひえづ 健診室 (詳しくは8P)
9	10 5歳児健診 ◎受付9:00～ ▽ヴィレステひえづ	11	12	13	14	15 村民球技大会 (卓球・バドミントン) ▽農業者トレーニング グセンター
16 確定申告の受付 及び相談開始 (3月16日まで)	17 5～7か月児健診 ◎受付9:50～10:00 1歳6か月児健診 ◎受付8:50～9:00 ▽ヴィレステひえづ	18 行政相談・人権相談 ◎13:30～15:30 ▽ヴィレステひえづ ひえづ出前図書館	19	20 ルディック・ワーク教室 ◎13:30～15:00 ▽農業者トレーニング グセンター(集合)	21	22 おはなし会 ◎11:00～11:30 ▽ヴィレステひえづ
23	24 あたまイキイキ音読教室 ◎10:00～11:00 ▽ヴィレステひえづ	25	26	27 脳の健康度チェック (詳しくは7P) 健康ぶらす教室 (詳しくは9P)	28	3/1

🗑️ 2月のゴミ収集日

問合せ 住民課 ☎27-5951

● もえるゴミ (祝日収集あり)

月・木	日下口・海川
火・金	日上1・日上2
水・土	富吉・今吉・樽屋

● もえないゴミ (祝日収集なし)

火	富吉・今吉・樽屋
木	日上1・日上2 日下口・海川

● 蛍光灯

第4土曜日(2月28日)

※今吉・富吉 終日

● 乾電池

終日

● 発泡スチロール・布・ プラスチック類(資源ごみ)

毎週水曜日

※海川・富吉 終日

● その他資源ゴミ

終日

※もえるゴミ、もえないゴミは
当日8時30分までに集積所に
お持ちください。

※各自治会の決められた排出場所を
守りましょう。

☑️ 今月の納税

◆ 国民健康保険税
第8期

◆ 後期高齢者医療
保険料 第8期

納期限 3月2日(月)

※期限内におさめてください。



発行/日吉津村役場

〒689-3553 鳥取県西伯郡日吉津村大字日吉津872-15
☎0859-27-0211(代) ☎0859-27-0903 🌐https://www.hiezu.jp
編集/総務課(☎0859-27-5954) 印刷/今井印刷株式会社

●村広報誌の音声データをご希望の方は、日吉津村図書館へ ☎27-0204 ☎27-0624

各種SNS

f hiezu.jp

ig hiezu_son

✕ @hiezu_son

LINE @hiezu_son



UD FONT
by MORISAWA