

<https://www.hiezu.jp>



日吉津保育所ぞうぐみのみんな

新施設名はミライトひえづに決定！

Contents

- | | |
|------------------|----------------|
| 2 特集 令和4年度施政方針 | 19 駐在だより |
| 8 特集 後期高齢者医療制度 | 20 ちゅーりっぷ通信 |
| 10 ゴールデンウィークごみ収集 | 22 学校教育だより |
| 13 ノルディック・ウォーク教室 | 24 ヴィレステひえづだより |



リップちゃんの
LINEスタンプ
ができました



令和4年度 日吉津村施政方針

令和4年第1回村議会定例会(3月議会)で村長が表明した、新年度のむらづくりの方向性や重要施策、予算などを示す「日吉津村施政方針」をご紹介します。

※施政方針の原文を、広報誌用に編集して掲載しています。

新型コロナ対応

新型コロナオミクロン株が全世界で猛威を振るい、近隣の地域でもクラスターが相次いで発生するなど、新たな局面を迎えています。

本村では、昨年4月以降、ヴィレステひえづでの集団接種と村内医療機関での個別接種で新型コロナワクチン接種を進め、本年1月からは3回目の接種がスタートしています。接種を希望される村民の皆様にごできるだけ早いタイミングで接種できるように順次ご案内しています。また、5歳～11歳までの小児接種については、米子市と西部町村による西部圏域での広域接種に向け、国の示すスケジュールに合わせて、3月下旬には接種開始できるよう調整を行っています。

総務課

いつ起こるかわからない災害や消防活動に対して日頃から備蓄品の整備等を行っています。令和4年度も新型コロナ感染症対策や防災訓練の実施を予定しています。また、**海浜エリアの活性化**を目指して、海浜運動公園管理棟の修繕工事を行います。あわせて、職員人材育成や村の状況に応じた財政運営・財政改革を継続して行います。

第7次日吉津村総合計画

新型コロナ感染症の拡大、デジタル社会の到来など、社会が大きく変わりつつあります。

そうした状況にも柔軟に対応しながら、昨年度に策定した「第7次日吉津村総合計画」を大きな指針とし、基本構想、基本計画の実現・実施に向け、年毎の主要な事業等を定める「実施計画」を作成し、計画に沿った事業実施を進めます。

政策1

豊かな心をはぐくむ むらづくり

自治基本条例の基本原則でもあります人権尊重社会を実現するとともに、村民や子供たちの学びや子育て支援の充実に取り組みます。

子育て支援

現在建設中の複合型子育て拠点施設については、昨年7月から児童館・子育て支援センターの解体を行いました。その後に新施設の建設に入り、本年7月末には完成、現保育所の解体後に駐車場等の整備を行い、最終的には令和4年度末に完成する見込みです。新しい建物については、9月のオープンを予定しています。また令和5年度からは、日吉津保育所を保育所型の認定こども園として開設できるよう、4月から

住民課

住民基本台帳・戸籍などの管理や国民年金の手続きなどの窓口業務を実施しています。また、住民税や固定資産税、国民健康保険税など各種村税の課税・徴収などの事務、ごみの分別・回収など住民生活に関わる業務を行っています。

令和4年度は**マイナンバーカードの受付や交付の時間を拡大**し、さらなる取得促進に取り組みます。

は準備室を設置してオープンに向け準備を進めていきます。

日吉津のことを思う子どもたちを、みんなで育てる拠点施設にしていきたいと考えています。完成までの間、利用者、関係者の皆様にはご不便をおかけしますが、引き続き、ご理解とご協力をよろしくお願いいたします。



教育

本村は、これまで「子どもはみんなの宝物」と捉え「GUTS日吉津っ子」を村民みんなで育てることを目指してきました。

小学校においては、「教えて考えさせる授業」を実施してきました。その結果、基礎的・基本的な学習内容の定着が図られ、継続して全国学力・学習状況調査において県及び全国の平均正答率を上回るなど、一定の成果があがっています。

また、「コミュニティ・スクール事業」では、様々な立場の方と、「子どもたちのために私たち大人にできること」について検討しています。引き続き、「地域と学校相互の連携による学校づくりと地域づくりとはどういうものか」村民の皆様と一緒に考えていきたいと考えています。

政策2

自然と調和する住みよいむらづくり

日吉津村の自然や農村環境、良好な景観などの豊かな環境をしっかりと守りながら、土地利用計画に基づいた整備・開発・保全、公園など憩いの場の活用、生活インフラなど生活環境の整備を図り、安心安全で持続可能な、皆様が暮らしやすい環境の整備を行います。

土地利用計画

現在、国道431号沿道の富吉地区について、開発事業者が地権者ととも市街化調整区域の地区計画による商業開発の検討を行っています。周辺の沿道環境、居住環境、営農環境との調和を図りながら、良好な市街地形成を図るために、関係各機関と協議しながら、土地利用計画の実現を目指します。

また、道路施設の維持については、橋梁の定期点検や村道2号線の海川排水路橋の補修を行うほか、村道日野川右岸堤線の舗装補修を行う予定としています。道路の新設改良については、村道役場線と2号線の交差点改良工事が令和4年度中に完了するとともに、村道宮川北線の歩道整備に着手する予定としています。



総合政策課

村の政策や地方創生などの村づくりを総合的に進め、村づくりのルールである自治基本条例や最上位の村づくり計画である総合計画、コミュニティ活動の推進、移住定住促進による人口の維持・増加、情報発信などに取り組んでいます。

令和4年度は**自治体DX**を推進し、住民票等のコンビニ交付などマイナンバーカードを利用した手続きに向けたシステム改修、情報セキュリティ対策の徹底などを行います。



▲マイナンバーカード交付手続の様子

公園等環境整備

本村は、市街地近郊に位置しながらも日野川や日本海などの豊かな自然に恵まれた環境にあります。

日野川土手、河川敷に整備している「桜堤」や「河川敷グラウンド」、「水辺の楽校」では、ウォーキングや交流など村民の憩いの場となっています。「桜堤」の桜の開花時期には、ベンチを増設し利便性の向上を図っているところです。

海浜エリアでは、うなばら荘が、令和4年3月末をもって閉館しました。

閉館後民間事業者に譲渡等されることが決まり、譲渡先の民間事業者は、現在の施設を活用し、鳥取県西部がトリアスロンの発祥の地であるという立地の特性を生かし、アスリートを主なターゲットとした宿泊型の拠点施設の運営を計画しておられます。

民間の力を生かしてできる拠点施設と連携を深めながら、海浜運動公園や海岸松林など海浜エリア一帯のさらなる活性化を図るため、官民連携で検討を進めます。



防災

昨年は、新型コロナウイルス感染症の影響により、村防災訓練は中止いたしました。9月には解体中の日吉津村民俗資料館及び児童館を使用し、村消防団及び米子消防署、米子警察署、海上保安庁等と合同での救助訓練を実施するとともに、役場職員による訓練を実施し初動対応の確認等を行いました。また、日吉津村防災会議を開催し、地域防災計画をはじめとした関連計画の見直しを現在行っています。

引き続き関係機関や自治会・自主防災組織等とも連携し、本村の防災力を高めていきたいと考えています。

自治体デジタル・トランスフォーメーションの推進

国では、「自治体デジタル・トランスフォーメーション（DX）推進計画」が策定され、計画的にデジタル化を進めることが自治体に求められています。

本村においても、今年1月から国の法令等の定めによるもの等を除き、原則として申請書等への押印を廃止しました。引き続き自治体DX推進プロジェクトチームを中心に、行政手続のデジタル化・オンライン化について検討、準備を進めていきます。

令和4年度には、行政サービスの向上を図るため、マイナンバーカードを活用して住民票などのコンビニ交付を開始できるように、システ

福祉保健課・包括支援センター / 健康相談健診センター（ヴィレステひえづ）

健康診断や人間ドック、各種がん検診など村民が健康に暮らせるような機会をつくり、さらに、まちの保健室や健康ポイント手帳を活用し、健康づくりを推進しています。また、子どもから高齢者まで地域全体で支え合う福祉の村づくりを目指しています。

令和4年度は**高齢者への支援**としてスマートスピーカーによる見守り事業の実施や**補聴器購入に対する助成**などを行い、高齢者への支援を強化していきます。

（スピーカーから呼びかけ）

今日の体調はいかがですか？

（回答）

元気です



ム改修などを予定しています。

行政サービスについて、デジタル技術を活用して、村民の利便性を向上させることと併せて、誰もが取り残されないデジタル社会の実現に向け、民間企業・団体とも連携して行政手続・サービスの利用方法について相談できる環境整備を図ります。



政策3

健康で共に支え合う 活力あるむらづくり

健康で誰もが安心して暮らせる村づくり、「向こう三軒両どなり」の顔の見える関係を活かし、地域全体で支え合える村づくりを目指すとともに、農業・商業・工業・観光などの産業振興を図り、活力のある村づくりを進めます。

子育て世代包括支援センター「すまいるはぐ」などを設置し、相談窓口の一体的な取り組みを行っています。

新型コロナの影響で、対面での話し合いの機会が減少しておりますが、開催方法など工夫しながら、本村の顔の見える関係を活かした、支え愛の村づくりを進めていきます。

保健事業については、健康寿命の延伸を目的として、健康ポイント事業や健康に関する普及啓発などを引き続き実施し、住民の生活習慣改善や健康意識の向上へ繋がるよう積極的に展開していきます。

また、「まちの保健室」についても、引き続き各自治会やヴィレステひえづにおいて開催し、健康的な生活習慣が実践できる場、心やからだの気になることを気軽に相談できる場などの確保を図ります。



健康で支え合うむらづくり

本村では、生活困窮者、ひとり親家庭、高齢者、障がい者、子育てなど相談内容が多岐にわたり複雑化していることから、子どもからお年寄りまで様々な福祉相談に対応できるよう、福祉保健課に福祉事務所、地域包括支援センター、

自治会、コミュニティ活動支援

自治会、コミュニティ活動支援では、自分たちの暮らす地域で安心して暮らすことができる、活力ある地域づくりに向けた取組を行うコミュニティ活動の推進と、それに対する支援を行い、地域の将来を考えるコミュニティづくり

福祉事務所

低所得世帯や障がい者、母子父子家庭、児童相談など支援が必要とされる方の相談窓口を一本化し、一体的に必要な支援を行っています。

また、必要な方に必要なサービスが届くよう、地域で支え合う体制づくりを進めています。

複合型子育て拠点施設

8～9月頃にかけて保育所、児童館、子育て支援センター、ファミリー・サポート・センター、民俗資料館を移転し、**令和4年度秋に複合型子育て拠点施設としてオープン**する予定です。

9月にはオープニングイベントの開催を予定しています。



イメージ図

を推進しています。

新型コロナ対策を行い、工夫をしながら、それぞれの自治会やコミュニティでの活動を行っていただけるよう、国等の制度の情報提供や関係機関との情報交換等を行いながら、地域力の維持向上を図ります。

移住定住の促進

仕事、住まい、結婚を総合的にサポートする「移住定住総合相談窓口」を総合政策課に設置し、関連機関と連携しながらサポートを行っています。「仕事のサポート」では、県立ハローワーク、ハローワーク米子と連携して、就業を支援します。「住まいのサポート」では、購入希望の方には、村内の土地、中古住宅売買物件の情報を提供して購入を支援します。「結婚のサポート」では、鳥取県が開設した「とっとり出会いサポートセンター（えんトリー）」と連携して、1対1の出会いを支援しています。

農業

昨年度設置した「日吉津村農業未来会議」において、30年後の日吉津村農業の目指すべき将来像である「日吉津村農業将来ビジョン」と、その実現に向けた方策等について、各関係者で議論を重ねています。

令和4年度には、農業者の皆様の意見を元にした「農業よろず相談窓口」や「農作業お助け隊」などの新たな取組を、県の事業も活用しながら

スタートする予定です。事業の実施にあたっては、農業委員会や日吉津村地域資源保全会の皆様、国、県、担い手育成機構、JAなどの関係機関と連携し、農業者の皆様との合意形成を十分に図りながら進めます。

本村の宝である農産物や、農業者の皆様のおよみを、農業者や村民の皆様のおつながりや、助け合いの力を生かし、行政としてもこれをしっかりと支援していくことで、豊かな農地や農業を次世代につないでいきたいと考えています。



商工業・観光関係

商工業・観光の振興については、商工会とも連携し、小口融資や利子補給事業を継続し、中小事業所の経営安定を図るとともに、鳥取県西部9市町村と商工団体が共同で策定した「創業支援事業計画」に基づき、起業・創業など、新たなチャレンジを引き続き支援します。

また、新型コロナ後も見据え、大山山麓・日野川流域観光推進協議会など、近隣市町村とも連携しながら、広域的な観光振興やサイクルツーリズムを切り口とした地域経済の活性化を図ります。

建設産業課

農業では農地の保全や維持を図り、令和4年度から**がんばる地域プラン事業**として「よろず相談窓口設置事業」「村の宝づくり事業」など11の事業を開始し、5年間事業展開をします。

また、村道役場線交差点改良工事や村道宮川北線歩道設置工事などの道路や下水道の管理など生活環境のインフラ維持・整備を行います。さらに、商工会と連携し小規模事業者などの支援を行い、令和4年度も商品券の発行など地域経済の活性化に努めます。



▲村道宮川北線

地方創生総合戦略

本村の地方創生の推進については、第2期日吉津村地方創生総合戦略を令和3年2月に策定し、2060年に本村の人口3,600人を維持するため、「住んでみたい、住み続けたいむらづくり」など4つの基本目標を掲げ取り組んでいます。

令和4年3月1日現在の人口は3,593人と、昨年の3,563人に比べ30人の増となっています。

引き続き、移住定住施策や村内外に本村の魅力を知ってもらえる仕掛けづくりを官民連携で取り組み進めます。



行財政改革

これまで、行財政改革大綱及び行財政改革プランに基づき財政運営の健全化を目指し、各種使用料、補助金等の見直し、事務事業の効率化など様々な行財政改革の取組を行ってきました。

令和3年度は、「さらなる村民サービス向上をめざして、未来に繋ぐ行財政基盤の確立」を改革のテーマとした第4次行財政改革プランの「実施計画」に基づき、効果的な組織体制や、

ICTなどの技術活用による事務の効率化などの検討、取組を行いました。令和4年度は前年度の取組を検証しながら、課題を整理しつつ、進捗状況や社会経済環境の変化を踏まえ、実施項目の追加や取組の変更などの改善策を検討します。また、必要に応じて、計画へ反映させることで、改革の着実な推進を図ります。

おわりに

新型コロナウイルス感染拡大防止、社会経済対策、円滑なワクチン接種など、村民の皆様、関係者の皆様のご理解、ご協力をいただきながら、しっかりと対策を進めてまいります。

そして、自治基本条例に定められた、「住民主権」、「人権の尊重」、「情報の共有」、「参画と協働」の基本原則を、しっかりと基礎に据えながら、村民の皆様と一緒に、「みんなで創る元気な村 住み続けたい日吉津村」づくりを進めていく所存ですので、引き続き、格別のご理解とご協力を賜りますようお願いし、施政方針といたします。

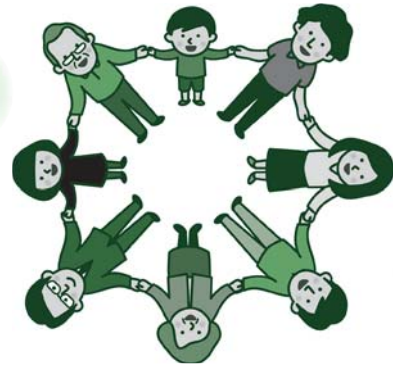

教育委員会事務局 / コミュニティセンター・日吉津村図書館 (ヴィレステひえづ)

学校施設の整備・維持や小学校全学年30人以下学級、個に応じた学習支援員・ICTサポーター等の単独配置、沖縄民泊学習等特色ある取り組みにより、子どもたちの豊かで確かな学びを支援して、学力の定着を図り子ども達の能力が十分に発揮できるようにします。

さらに、人権・同和教育や生涯学習、村民総スポーツの推進、出前図書館を含めた図書館の充実等により、あらゆる世代のニーズに対応した学びの場を提供することで、村民の充実した生活を創造し、笑顔あふれる村づくりを進めます。



75歳以上の皆さまへ (鳥取県後期高齢者医療被保険者の方)

☎ 福祉保健課
27-5952

鳥取県後期高齢者
医療広域連合
0858-32-1097

令和4・5年度保険料率が 決まりました。



令和4年2月15日に開催されました鳥取県後期高齢者医療広域連合議会定例会において、令和4・5年度の保険料率が決定しました。

後期高齢者医療においては、平成26年度に保険料率を改定して以降、基金を活用することで据え置きとしてきましたが、被保険者の増加や、医療給付の支出が伸びると見込まれることから、引き上げを行うこととなりました。

被保険者の皆さまには更なるご負担をいただくこととなりますが、ご理解いただきますようお願いいたします。

	令和2・3年度		令和4・5年度
○均等割額	42,480円	➡	47,436円
○所得割率	8.07%	➡	9.10%
○賦課限度額	640,000円	➡	660,000円

【保険料算定方法】

一人当たりの年額保険料 (限度額66万円)

$$= \text{均等割額 } 47,436\text{円} + \text{所得割額 (総所得金額等 - 43万円)} \times \text{所得割率 } 9.10\%$$



一定以上の所得のある方の医療費の窓口負担割合が変わります。

令和4年10月1日から、一定以上の所得のある方は、現役並所得者（窓口負担割合3割）を除き、医療費の窓口負担割合が1割から**2割**に変更となります。

世帯の負担割合が2割の対象となるかどうかは、75歳以上の方の課税所得や年金収入をもとに、世帯単位で判定します。

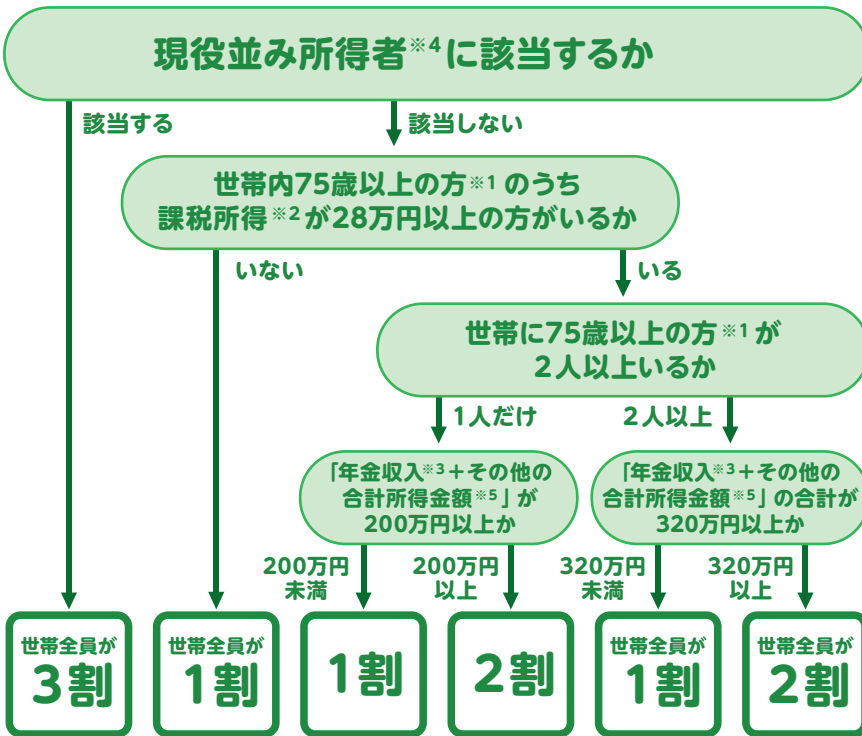

※1 後期高齢者医療の被保険者とは75歳以上の方（65～74歳で一定の障害の状態にあると広域連合から認定を受けた方を含む）

※2 「課税所得」とは住民税納税通知書の「課税標準」の額（前年の収入から、給与所得控除や公的年金等控除等、所得控除（基礎控除や社会保険料控除等）等を差し引いた後の金額）です。

※3 「年金収入」には遺族年金や障害年金は含みません。

※4 課税所得145万円以上で、医療費の窓口負担割合が3割の方。

※5 「その他の合計所得金額」とは事業収入や給与収入等から、必要経費や給与所得控除等を差し引いた後の金額のことで。

窓口負担割合が2割となる方には負担を抑える配慮措置があります。

● 2022年10月1日の施行後3年間（2025年9月30日まで）は、2割負担となる方について、1か月の外来医療の窓口負担割合の引き上げに伴う「負担増加額」を3,000円までに抑えます（入院の医療費は対象外）。

注）「負担増加額」：窓口での負担増加の額です。「負担額」ではありません。※同一の医療機関での受診については、上限額以上窓口で支払わなくてよい取扱い。そうでない場合は、1か月の負担増を3,000円までに抑えるための差額を払い戻し。

● 配慮措置の適用で払い戻しとなる方は、高額療養費として、事前に登録されている高額療養費の口座へ後日払い戻します。

【配慮措置が適用される場合の計算方法】

例：1か月の医療費全体額が50,000円の場合

窓口負担割合1割のとき ①	5,000円
窓口負担割合2割のとき ②	10,000円
負担増 ③ (②-①)	5,000円
窓口負担増の上限 ④	3,000円
払い戻し等 (③-④)	2,000円

2割負担となる方で高額療養費の口座が登録されていない方には**2022年9月頃**に各都道府県の広域連合や市区町村から申請書を**郵送**します

ご注意ください！

- 厚生労働省や地方自治体が、電話や訪問で口座情報登録をお願いすることや、キャッシュカード、通帳等をお預かりすることは**絶対にありません**。
- ATMの操作をお願いすることは**絶対にありません**。
- 不審な電話があったときは、最寄りの警察署や警察相談専用電話（#9110）、または消費生活センター（188）にお問い合わせください。

医療費窓口負担割合の見直しに関するお問い合わせは

鳥取県後期高齢者医療広域連合 ☎0858-32-1097
日吉津村役場福祉保健課 ☎0859-27-5952
今回の制度改正の見直しの背景等に関するご質問等は、厚生労働省コールセンター（0120-002-719）にお問い合わせください。



ゴールデンウィークの ごみ収集について

問 住民課 ☎27-5951

燃えるごみ
通常どおり

燃えないごみ
4月29日(金)から5月9日(月)まで収集がありません。

布・プラスチック
通常どおり

月	日	燃えるごみ	燃えないごみ	布・プラスチック類
4月	27日(水)	通常どおり	収集なし	通常どおり
	28日(木)			通常どおり
	29日(金)			通常どおり
	30日(土)			通常どおり
5月	1日(日)	通常どおり	収集なし	通常どおり
	2日(月)			
	3日(火)			
	4日(水)			通常どおり
	5日(木)			
	6日(金)			
	7日(土)			
	8日(日)			
	9日(月)			
10日(火)	通常どおり			

※自己搬入も次のとおり休みです。
[燃えないごみ](リサイクルプラザ)休み: 4月29日(金)、5月3日(火)~5月5日(木)まで

し尿の汲み取りについて

- ゴールデンウィーク前の申し込み期限: 4月19日(火)まで
- ゴールデンウィーク前の汲み取り日: 4月20日(水)
- ゴールデンウィーク明けの汲み取り: 5月18日(水)から汲み取ります

※4月29日(金)、5月3日(火)~5月5日(木)までは処理施設が稼働しません。
4月21日(木)~5月2日(月)、5月6日(金)~17日(火)の期間に汲み取りを希望される方は、(有)淀江清掃社(TEL: 56-2311)に直接ご依頼ください。

Close up
2

ひえづ出前図書館が 自治会公民館にやってきました

☎ 日吉津村図書館 ☎27-0204

日吉津村図書館が、皆様の近くにうかがいます。ぜひ、ご利用ください。

● 巡回カレンダー（4月～9月）

4月	6日(水)・20日(水)
5月	11日(水)・25日(水)
6月	8日(水)・22日(水)
7月	6日(水)・20日(水)
8月	3日(水)・17日(水)
9月	7日(水)・21日(水)

● 巡回コース（各公民館に30分間停車します）

①海川公民館	10:00～10:30
②下口公民館	10:45～11:15
③富吉公民館	11:25～11:55
④樽屋公民館	12:05～12:35
⑤今吉公民館	14:00～14:30
⑥海川区公民館 新田分館	14:45～15:15
⑦上2公民館	15:30～16:00
⑧上1公民館	16:15～16:45

大雨・大雪など荒天の場合は巡回を休止します。

ひえづ出前図書館についてのお問合せは 日吉津村図書館 (0859) 27-0204 まで

その場で
利用者登録

貸出・返却
予約できます

貸出冊数
10点まで

貸出期間
2週間

Close up

3

村内の史跡・旧跡を巡る ウォーキング

☎ 福祉保健課 ☎ 27-5952

史跡・旧跡を探索しながら歩きませんか？

- 開催日** 5月15日(日) 小雨決行
- 集合時間** 午後1時 ヴィレステ集合(出発:午後1時15分)
午後4時 ヴィレステ到着予定
- 参加資格** 村内在住で約5kmのコースを歩ける方
- 募集人数** 20名(先着順とさせていただきます)
※参加の方は、1日保険に加入します。
- 参加費** 無料
- 持ち物** 飲み物・雨具(各自で準備をお願いします)
- 服装** 歩きやすい服装・履物・マスクの着用
- 申込方法** 4月4日(月) 午前8時30分から受付開始
福祉保健課窓口で申込をしてください
※電話・FAXでの申込はできません
- 申込期限** 4月22日(金)

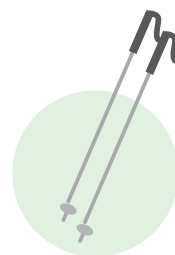

健康ポイント
対象事業
(1ポイント)



ウォーキングコース ※主要な所のみ記載しています

ヴィレステひえづ 13:15 → 蚊屋島神社 → 元荒神 →

羽倉地蔵 → 須山萬の墓碑 → ヴィレステひえづ 16:00

※ノルディック・ウォークのポールをお持ちでない方で

使用希望がある方は、当日貸し出しを行いますのでご利用ください。

※当日37.5℃以上の発熱や体調不安のある方は、参加をお控えください。

〈主催〉日吉津村健康づくり連絡会・日吉津村健康づくり推進協議会

Close up

4

令和4年度

ノルディック・ウォーク教室

☎ 福祉保健課 ☎ 27-5952

2本のポールを持ってウォーキングを行うことで、足腰への負担は軽減され、消費カロリーをアップすることができます。

公認指導員に指導いただき、**体力に合わせて2コース**で行います。初めての方はもちろん、すでに取り組んでおられる方も、気軽にご参加ください。

開催日 4月から月1回開催（詳しくは**日程**をご覧ください）

時間 13時30分～15時

集合場所 日吉津村農業者トレーニングセンター

※村内を歩きますが、悪天候時はトレーニングセンター内で行いますので上靴をご持参ください。

指導 全日本ノルディック・ウォーク連盟公認指導員（2名）

参加費 無料（貸し出し用ポールも無料です）

※ポールを持っておられる方は、ご持参ください。



健康ポイント
対象事業

ノルディック・ウォーク教室日程

第1回	第2回	第3回	第4回	第5回	第6回
4月22日 (金)	5月27日 (金)	6月25日 (土)	7月22日 (金)	8月26日 (金)	9月17日 (土)
第7回	第8回	第9回	第10回	第11回	第12回
10月28日 (金)	11月25日 (金)	12月17日 (土)	1月27日 (金)	2月17日 (金)	3月18日 (土)

※教室終了後に希望者で茶話会を行いますので、参加希望の方は毎回100円の持参をお願いします。（新型コロナウイルスの感染状況によっては、中止させていただきます。）

※マスク着用で、飲み物等の必要な物は各自で準備をお願いします。

※教室参加された方には、回数に応じて（皆勤賞・10回以上・4回以上）景品がありますので、ぜひ継続してご参加ください。

〈主催〉日吉津村健康づくり連絡会・日吉津村健康づくり推進協議会



農業委員会からの お知らせ

☎ 建設産業課 ☎27-5953

1 令和4年度農作業標準賃金

2月10日の農業委員会総会で協議し、決定しました。実際の契約にあたっては、下の表を目安として当事者同士でよく話し合ってください。

作業種別	作業単位	標準額(円)	備 考
一般 労 務	1日当たり	6,800	※一般労務は消費税の課税対象外
	1時間当たり	850	
全 面 耕 起	10a当たり	6,700	ディスク使用は反当5,300円 (戻耕作業は別途4,700円)
代 掻 き	10a当たり	6,900	
機 械 田 植	10a当たり	6,900	同時施肥 550円増 同時除草剤散布 550円増
消 毒	10a当たり	1,100	機械代・燃料代含む 水稻に対する粉剤消毒のみ対象
稲 刈 (機 械 刈)	10a当たり	9,100	条まき刈 (周囲は委託者負担刈投げ) 但し、正常の状態を基準とする
コ ン バ イ ン	10a当たり	18,500	コンバインによる結束は3,000円増
稲 脱 穀 (ハーベスター)	10a当たり	8,600	
遊 休 農 地 草 刈	10a当たり	8,000	現地状況に応じ、当事者間で話し合いの上、適宜加算
畦 畔 草 刈	肩掛け	1時間当たり	機械代・燃料代含む
	自走式	1時間当たり	
畦 塗 り	1畝当たり	66	片塗りの額

- ※日吉津村内の標準を定めたもので、消費税相当額を含みます。
- ※この表の金額については、間食・賄 (まかない) を含みません。
- ※この額を参考に、作業や農地の条件によって、双方の話し合いで決定してください。

2 令和3年の農地貸借情報

農地法の規定により、農業委員会から、実勢の賃借料に関する情報を提供するものです。令和3年1月から12月までに締結 (公告) された賃貸借における賃借水準 (10a当り) は、以下のとおりとなっております。実際の契約にあたっては、貸し手・借り手の両者でよく協議したうえで決定してください。

田の部

(単位: 円/10a・年、件)

	平均額	最高額	最低額	筆数
個人	6,000	6,000	6,000	1
法人	6,000	6,000	6,000	22
全体	6,000	6,000	6,000	23

畑の部

(単位: 円/10a・年、件)

	平均額	最高額	最低額	筆数
個人	12,000	30,000	3,000	4
法人	5,000	5,000	5,000	35
全体	6,909	30,000	3,000	39

※例年、全ての貸し借りの80%~90%程度が、無償の貸し借りとなっています。



春の全国交通安全運動

問 住民課
☎27-5951



みんなで守ろう交通ルール。笑顔でつくる交通安全
4月6日(水)～15日(金)



子供をはじめとする
歩行者の安全の確保

歩行者保護や飲酒運転根絶等の
安全運転意識の向上

自転車の交通ルール遵守の
徹底と安全確保

☆運転者は横断歩道付近ではスピードを落とし、横断しようとする歩行者がいる場合は一時停止し、歩行者を優先しましょう。

☆自転車利用者は原則として車道通行、車道は左側通行など、自転車の交通ルールを守りましょう。



チャイルドシートの使用推進に努めましょう！

入園による子どもの送迎などがスタートする時期です。
保護者が正しく使用することによって、乗車中の交通事故発生時の救命及び、被害軽減に高い効果を発揮します。
後部座席を含めた全ての座席におけるシートベルト着用と併せ、かけがえのない命を守りましょう。



農家のみなさんへ

問 建設産業課
☎27-5953



もどぐされびょう サツマイモ基腐病に注意しましょう！

サツマイモ基腐病は、平成30年以降、全国でまん延している病害で、令和3年10月、鳥取県西部地区で初めて発生が確認されました。地際部から茎が枯れ、イモは首から腐敗するのが特徴です（写真）。

本病のまん延を防ぐためには ①基腐病菌を持ち込まない、②基腐病菌を増やさない、③基腐病を残さないの3点が重要です。

まずは、健全な苗を確保し、植え付け前に登録農薬による消毒を行いましょ。詳しいことは、鳥取県病害虫防除所HP 特殊報第1号（サツマイモ・基腐病（10月7日付）発表）を確認してください。万が一、疑わしい症状等が発生したときは、最寄りの農業改良普及所やJA営農センターにご相談ください。

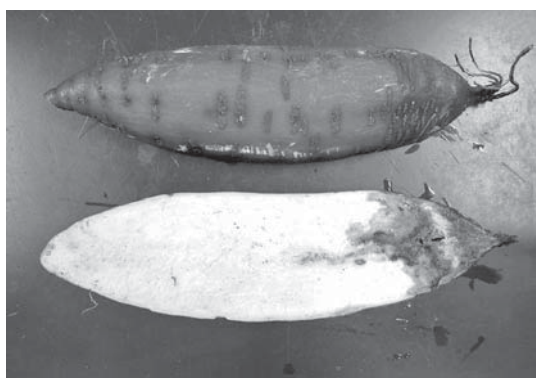

▲サツマイモ基腐病
（写真出典：病害虫防除所）



◀鳥取県病害虫防除所
ホームページ



ひとこと
コラム

なかだ村長の つぶやき



30

こんにちは、日吉津村長の中田です。

3月8日、日吉津保育所の卒園記念写真の撮影を行いました。例年であれば2月上旬に行っていますが、県内の新型コロナウイルスの感染拡大状況から約1か月延期しての撮影となりました。例年、積雪がある中で撮影会のイメージがあるのですが、今年は、少し肌寒さは残っていましたが、春を感じられる日差し、とても良い天気のもと、現園舎では最後となる卒園記念写真の撮影をすることができました。

下級生たちも見つめるなか、卒園児らしく成長した26名のぞう組の子どもたちが入場し、ひな壇に整列しました。保育所でもマスク生活が日常となりましたが、子どもたちも協力しあい、一人ひとりが頑張ってきたんだと、あらためて感じました。写真撮影時はマスクを外し、みんなが笑顔で撮影ができました。

4月には、新たな友達も迎え、36名が日吉津小学校の新一年生として入学します。みんなが元気に良いスタートを切って、勉強や運動に頑張りたいと思います。



▲卒園記念写真の撮影の様子



新型コロナワクチン接種

問 福祉保健課
☎27-5952

新型コロナワクチン追加接種（3回目）

村では現在、下記の2会場での案内を行っています。

- ①**集団接種会場** ②**ひがみ耳鼻科**（当該医院で2回接種をした方が対象）

● 急いで接種を希望されます方は、**県営接種会場**でのワクチン接種もご検討ください。

集団接種会場（ヴィステひえづ）の日程（受付時間12：45～16：30）

4月3日（日）・4月6日（水）・4月13日（水）・4月17日（日）
4月24日（日）・5月15日（日）5月22日（日）

県営接種会場（西部保健事業団：米子市流通町 158-24）他

詳しくは、村ホームページをご覧ください。

子ども【5歳～11歳】のワクチン接種について

子ども向けのワクチン接種を開始しました。

- 対象となる方には、3月中に接種券を自宅へ送付しています。
- 通知に同封している『鳥取県西部広域接種会場一覧』から接種会場を選び予約をお願いします。
- 接種回数：2回（使用ワクチン：ファイザー社5～11歳用^注） ⑤同社12歳以上に比べ有効成分が1/3





 **MRワクチン接種はお早めに** ☎ 福祉保健課
☎27-5952

MRワクチン（麻しん風しん混合ワクチン）の接種は早めに受けましょう

麻しん（はしか）は、ウイルスに感染してから2週間くらいの無症状の期間（潜伏期間）のあと、咳・鼻水・発熱・発疹などの症状が出ます。感染力がとても強く、免疫のない人が感染するとほぼ100%発病し、肺炎や脳炎を起こすなど重症化する場合があります。



風しんは、感染すると発熱や発疹などの症状が出ます。麻しんより症状は軽いですが、妊娠初期に妊婦が感染すると胎児に影響を及ぼすことがあります。

麻しん、風しんは予防接種を2回接種することで予防することができます。下記の方は無料で接種できますので、早めの接種をお願いします。

- 対象者** 1期：1歳以上2歳未満（1歳になったらできるだけ早く）
2期：平成28年4月2日～平成29年4月1日生まれ（年長児）
- 接種費用** 無料
- 接種方法** 予診票、母子健康手帳をお持ちのうえ、医療機関にて接種を受けてください。（要予約）

 **65歳以上の方へ** ☎ 福祉保健課
☎27-5952

令和4年度における高齢者肺炎球菌ワクチンの定期予防接種の対象者について

令和4年度の高齢者肺炎球菌ワクチンの定期予防接種対象者は、下記のとおりです（対象の方にはすでに接種券を送付しています）。接種を希望される方は、医療機関にご予約のうえ接種を受けてください。なお、この期間に接種出来なかった場合、その後の接種は任意接種扱い（全額自己負担）となります。

※既に肺炎球菌ワクチン（23価肺炎球菌莢膜ポリサッカライドワクチン）の接種を受けたことがある方は、定期接種の対象外です。接種したことがないかよくご確認ください。

ワクチン名	対象者	回数	備考
肺炎球菌ワクチン（23価肺炎球菌莢膜ポリサッカライドワクチン）	<ul style="list-style-type: none"> ・令和4年度内に、65歳、70歳、75歳、80歳、85歳、90歳、95歳、100歳になる方 ・60歳以上65歳未満の方で、心臓、腎臓もしくは呼吸器の機能又はヒト免疫不全ウイルスによる免疫の機能に障害を有する方（身体障害者手帳1級相当） 	1回	<ul style="list-style-type: none"> ・接種費用の一部自己負担があります。接種時に医療機関にてお支払いください。



はい！消費生活相談窓口です。

くらしに役立つ情報や最新の消費生活トラブルをお伝えします。
知っておくと適切な対応ができます。

～パソコンのトラブル～

二セのセキュリティ警告に注意！慌てて電話をかけないで！

パソコンに「警告表示」が出ても、 無視しましょう！

注意

Q：パソコンを使用中、突然パソコンの画面に「ウイルスを検出しました
お問い合わせ先サポート050-△△△△-△△△△に連絡ください」と表示されたため、焦ってサポート窓口で電話をしたところ、片言の日本語を話すオペレーターから「パソコンが危険です。すぐに修復作業を」と言われたが不安になり電話を切りました。どうしたらいいのでしょうか？



A：実在する大手企業の名前やロゴを使った警告画面を表示し、焦ってサポート窓口へ電話させ、「今すぐ修復作業が必要」などと言いサポート代金の支払いを求めます。電話を掛けただけでは被害は発生しません。セキュリティ画面を閉じて、念のためブラウザの履歴を削除しておきましょう。

チェックのポイント

☑ どんな手口？

①パソコンの画面に警告表示が出る。

サポート窓口の電話番号が案内される。

②有償サポート契約を強引に求めてくる。

電話で問い合わせると、「パソコンが危険です。すぐに修復作業を」とオペレーターから説明があり、サポート契約を求めてくる。

③電子マネーの購入をさせる。

コンビニで電子マネーを買い、電子マネーのコードを伝えるよう指示される。購入した電子マネーのコードを伝えると「コードが無効になっている」等と言われ電子マネーを繰り返し購入させられ、被害が大きくなる。

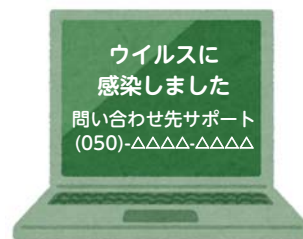

☑ どう対応したらいいの？

→警告表示が出てもブラウザを閉じ、サポート窓口には電話しない。

※電話してしまった場合、遠隔操作ソフト、セキュリティソフトのダウンロードやインストールの指示があっても無視する。安易に契約はしない。

●第3水曜日は相談と出前講座の日です。お気軽にご利用ください。

日吉津村役場住民課

(平日 8:30～17:15)

☎27-5951

鳥取県消費生活センター

(毎日(年末年始・祝日除く) 8:30～17:00)

☎34-2648



日吉津だより



米子警察署
日吉津駐在所
明定
電話27-1346

春の全国交通安全運動

～運動の期間～

令和4年4月6日（水）～4月15日（金）までの10日間

※ 交通事故死ゼロを目指す日 ⇒ 4月10日（日）

～運動の重点～

- ★ 子どもを始めとする歩行者の安全確保
 - ★ 歩行者保護や飲酒運転根絶等の安全運転意識の向上
 - ★ 自転車の交通ルール遵守の徹底と安全確保
- 歩行者や自転車、車の運転者は、交通ルールを守って交通事故を防止しましょう。



また、ゴールデンウィークの時期についてですが、交通量が増えて、渋滞が発生することもあります。イライラせず、ゆとりを持った運転を心掛け、交通事故防止に努めましょう。

安全運転管理者を選任しましょう

事業所は会社の車を運転する従業員に対し、運転指導や運転管理を行い、交通事故や交通違反がないように指導をしなければいけません。

安全運転管理者の選任を必要とする自動車の保有台数は、以下のとおり。

乗車定員11人以上の自動車1台以上保有している

または、

その他の自動車を5台以上保有している（二輪車は0.5台に換算）

詳しくは、最寄りの警察署交通課までお問い合わせください！

看護師等による安全運転相談について

東部・中部・西部の各運転免許センターでは、看護師等の医療関係者が一定の病気等の運転適性相談や認知症の簡易検査を行っています。

- ◎ けがや病気が理由で運転に不安を感じる
- ◎ 高齢となり、運転に自信がなくなった
- ◎ かかりつけの医師から運転を控えるよう指導された

など、車の運転に不安のある方は各運転免許センターにご相談ください。

西部地区運転免許センター
米子市上福原1272-2
0859-22-4607

米子警察署ホームページ ⇒



～事件・事故は110番、相談は#9110 自転車や車を離れるときは必ず鍵を掛けましょう～

やわらかな春の陽射しを感じる季節になりました。村内にも色とりどりの花が咲き始めています。お子さんと一緒に桜やチューリップを見に行ったり、たんぽぽやつくしをさがしてみるのも楽しいですね。お散歩がてら、子育て支援センターにもあそびに来てください。



日吉津村子育て支援センター

開設日／毎週 月・火・水・木・金曜日
 (祝、土日休み、その他お休みは通信でお知らせ)
 時間／午前9:00～12:00
 午後1:30～4:00
 場所／ふれあい生活館
 連絡先／080-9155-5026
 駐車場／農業者トレーニングセンター

子育て支援センターってどんなところ？

おしゃべりして
ストレス解消

悩み相談

親子ともに
友達を作りたい

あそぶ場所が
ほしい

子育ての情報が
知りたい

《利用対象》

就学前のお子さんとその家族

《年間行事予定》

年間6回「おしゃべり広場」

保健師さんの子育て相談・体重測定
むし歯予防教室など

年間10回程度「支援センター事業」

講習会・リトミックなど

毎週金曜日「支援センター行事」

絵本よみきかせ・手あそび・季節の行事など

4月の支援センター行事

午前10:30～

- 1日(金)絵本よみきかせ
- 8日(金)わらべうたあそび
- 15日(金)手あそび・体操
- 22日(金)絵本よみきかせ

「子どもが友達と遊べるようになってから利用したい」と言われる方もおられますが、まだ寝ているだけの赤ちゃんでも、周りの声を聞き、動けるようになった自分より大きいお子さんの動きを見るだけでも刺激をうけ、楽しむことができます。

日中赤ちゃんと2人きりで誰かとおしゃべりしたいな！という方も利用してみてください。初めは緊張していた保護者の方もお子さんも慣れてくるとみなさん和気あいあいと過ごされています。

子育てサークル ひまわり

代表 中崎 桃子
 日時 毎週水曜日
 午前10時～お昼頃
 場所 社会福祉センター2階
 (内容により場所変更あり)
 連絡先 子育て支援センター

4月のサークル予定

6日(水)みんなで遊びましょう

13日(水)みんなで遊びましょう

20日(水)みんなで遊びましょう

27日(水)みんなで遊びましょう

★ 天気の良い日はお散歩に出るかもしれません



春のやわらかい日差しの中を、子どもたちは元気に来館してきます。今年度は、新1年生30名を迎え、129名の登録で賑やかにスタートしました。

子どもたちは、これからできる新しい児童館にワクワクしています。工事現場を眺めながら、「外で遊びたい!」「新しいおもちゃはあるかな?」「いつできるの?」と、毎日のように問いかけがあります。子どもたちと一緒に「みんなで居心地のいい児童館にしていきたいね」と話しています。



日吉津村立児童館



開館日：平日 月曜日～土曜日

開館時間：9:30～18:00

(土曜日・長期休み 8:30～18:00)

休館日：日曜日、祝祭日、年末年始

場 所：日吉津村日吉津936番地

(日吉津村農業者トレーニングセンター内)

連絡先：57-8236 (FAX兼用)

トレーニングセンターでの1年

村農業者トレーニングセンターでの活動が始まって、1年が経ちました。最初は広さに戸惑いましたが、子どもたちは状況をしっかり把握して、工夫をしながら楽しく過ごしています。

広いアリーナでは、毎日元気な声が響いています。運動遊びはドッジボールが一番人気です。友達とルールを守って行うことの楽しさ、また、ボール投げや受け取る技術が上達する喜びが見られます。昨年度は、なわとびクラブの活動もあり、一生懸命に新しいとび方を練習する子どもたちの姿もありました。

室内では、積み木やブロックを使ったごっこ遊び、折り紙やお絵描きなど、創造力を使った遊びが人気です。子どもたちの手から、毎日素敵な作品が生み出されています。昨年度は、工作クラブの活動も行い、参加児童は毎回真剣な表情で作品作りに取り組みました。クリスマスツリーやおひなさまなど、季節の行事に合わせた作品もできました。

もうしばらくの間、トレーニングセンターでの活動が続きますが、これからも子どもたちが安心して楽しく過ごせるように見守っていきます。



▲ロビーでの遊び



▲スライム作り



▲工作クラブ



▲なわとびクラブ

♪ ようこそ1年生 ♪

2年生以上の子どもたちに、4月から入ってくる1年生と、どんなことをしたいか聞いてみました。

「まずは、『おめでとう!』って言わなくちゃ!」「『よろしくね』も言って、仲良くしたいね。」「いろいろなルールを教えてあげたいな。」という声も聞こえていました。

子どもたちは進級した喜びと自信にあふれています。自分たちもうれしかったことを思い起こしながら、新しく入ってくる1年生を迎えたい気持ちを高めています。「自分なら……」と考える姿に成長を感じます。

4月の行事予定

8日(金)

入館式 (新入生と保護者のみ)

毎月している行事

●お茶会

●誕生会

●非常災害時避難訓練

学校教育だより

～人を愛する豊かな心を育てよう～



日吉津村教育委員会
第37号 (2022年4月)

❁ 令和3年度 6年生を送る会〈2月24日〉～ありがとう6年生～



6年生への感謝の気持ちを込めた「6年生を送る会」が行われました。5年生が計画を立て全学年が協力して、体育館ステージでダンスを踊ったりメッセージを送ったり、今できることで楽しんでもらおうと出し物を披露しました。新型コロナ対策のため全校が体育館に集まることはできませんでしたが、リモート中継を活用して出番以外の学年は各教室で体育館の様子を見ていました。離れていても気持ちはしっかりとつながった会になりました。

6年生は5年生特製のくす玉を割って、5年生へ日吉津小名物の『金のバトン』と『大黒柱のしゃもじ』を引継ぎ、最高学年のバトンも渡しました。また6年生は、給食時間に「6年間の思い出」の動画を配信したり、各学級へお礼のメッセージを届けていました。

ありがとうの気持ちが飛び交う時間だったね！



❁ 5・6年生 スキー教室〈2月25日〉～冬の大山でスキーに夢中～

天候にも恵まれ、250cmの積雪という絶好のスキー日和。スキーを初めて経験する児童もいましたが、指導を受けながら時間いっぱい練習し、この日の最後にはスピードをコントロールして滑れるようになりました。

往復のバスの車内でも、おしゃべりもなく静かに過ごすなど感染症対策をきちんと守る高学年の姿がありました。

日ごろの学校生活で身につけた力があるからこそ、コロナ禍でもスキー教室を実施することができました。



❁ 日吉津村のたからもの ～3年生から2年生へ～



3年生は総合的な学習の時間の中で「日吉津村のたからもの」について学習を重ねてきました。

村がチューリップや、大豆の栽培に取り組んでいることを学び、次の代にも引き継いでほしいと、実際に作業して知ったこと感じたことを2年生に発表しました。プレゼントも大好評だったようです。

4月行事予定

7日(木) 始業式・着任式【小・中】

8日(金) 入学式【小・中】

9日(土) 保育所入所式

23日(土) 参観日【小】

20日(水)・21日(木) 修学旅行【小】

29日(金) 昭和の日(祝日)

5月2日(月) 23日の振替休業【小】



---*---*---*---*---

イベントのご案内

4月のおはなし会

日時 4月24日(日)10:00~10:30

会場 ヴィステヒえづ 和室



どなたでも参加できます。

あたまイキイキ音読教室

日時 4月26日(火) 10:00~11:00

会場 ヴィステヒえづ 第1会議室

定員 15名(4月20日(水)までにお申し込みください)

ひえづ出前図書館

日時 4月6日(水)・20日(水)

巡回コースは11ページをご覧ください

チューリップマラソン開催に伴う 臨時休館のお知らせ

日時 4月10日(日)
9:30~12:00

大会中、参加者の安全確保のため交通規制が行われます。臨時休館の時間帯には、返却ポストのご利用もできません。ご不便をおかけしますが、ご協力をお願いします。



4月の開館カレンダー

日	月	火	水	木	金	土
3/27	28	29	30	31	1	2
3	4	5	6	7	8	9
10	11	12	13	14	15	16
17	18	19	20	21	22	23
24	25	26	27	28	29	30

開館時間 9:30~18:00 休館日

新着図書紹介

(一部を紹介します)

一般書

- 超図解レポート・論文術 学生も社会人も悩まず書いて高評価! 石井一成
- 子どもが不登校になっちゃった! ラン
- いちばん見やすい!糖質重大事典2000 前川 智
- ターシャ・テューダーのイラスト図鑑
ターシャ・テューダー
- 太極拳の教科書 楊慧

小説・その他の文学

- 砂嵐に星屑 一穂ミチ
- 信長、鉄砲で君臨する 門井慶喜
- タイムマシンに乗れないぼくたち 寺地はるな
- 0 ZERO 堂場瞬一
- 楽園ジューシー 坂木 司
- はなちゃんのみそ汁 青春篇 安武信吾ほか
- ミッドナイト・ライブラリー マット・ヘイグ

児童書

- 名探偵コナンの12才までに覚えたい英熟語300
アレン玉井光江
- 伝統の美がひかる!江戸時代の天才絵師 2~5
山下裕二
- さかさまがっこう 刈田澄子
- 妖怪の子、育てます 1 廣嶋玲子
- 青春サプリ。〔6〕 田中夕子ほか

絵本

- きょうはおうちでいちごがり 新井悦子
- 出勤せよ!世界の緊急車両図鑑
サイモン・タイラー
- カイマンのクロ 人とくらしたワニ
マリア・エウヘニア・マンリケ
- いっこでもにくまん ふじもとのりこ
- ふたりはしんゆう がまくんとかえるくん
ぜんぶのおはなし アーノルド・ローベル

日吉津村図書館 蔵書検索



QRコード

新着図書情報は随時更新しますので、最新の情報はこちらでご確認ください

令和4年度 日吉津村コミュニティセンターグループ活動紹介

ヴィレステひえづでグループ活動をしてみませんか？
興味のある方はヴィレステひえづまでお問合せください。



	グループ名	活動日	指 導	会 費	代表者
1	囲碁・将棋	月4回(木) 19:00~22:00	専門講師	適宜徴収	後藤一行
2	ひえづヴィレステコーラス	月2回(月) 19:30~	井田博之	年会費10,000円	益田れい子
3	大正琴	月2回(第1・第3水) 13:30~15:30	木村薫留	月額3,850円 (年会費2,750円)	上場牧子
4	フラダンス	毎週金 20:00~21:00	岸良洋子	月額2,000円	橋井道代
5	陶芸	月2回(第2・第4土)		月額3,000円	杉本由香
6	太極拳	第2・4土 10:00~12:00	森安小百合	月額1,500円(年会費500円)	下場加代子
7	ヨガ	毎週火(月末週・祝日は除く) 19:30~	江見幹人	月額2,000円	深田恭子
8	3B体操	毎週木 13:30~15:30	高橋恭子	月額2,500円/4回 月額1,300円/2回	高塚暁美
9	フラワーアレンジメント	月1回(土か日) ※講師と相談 13:00~14:00~15:00~	来海悦子	月額2,000円(花器・花代含)	野田実穂
10	クラフトテープ①	月2回(第1・第3水) 10:00~12:30	松本孝子	1回1,000円(材料代別)	橋田奈美子
11	クラフトテープ②	月1回(土) ※講師と相談 13:30~16:00	松本孝子	1回1,000円(材料代別)	洞嶺陽子
12	習字	月2回(第2・第4月) 小18:00~ 一般19:00~	山澤海童	小学生月額1,000円 一般 月額1,500円	竹中志織 内藤恭子
13	小品花	月1回(第4月) 19:00~	長谷川広美 前田保枝	1回1,500円(花代含)	中口京子
14	エアロビクス	週1回(月) 17:30~19:00 ※祝日は休	前田美香	1回500円	西郷公久枝
15	太鼓囃子隊(ひえづのわ)	週1回(日) 10:00~12:00 ※練習場所はトレセン	加納美穂	適宜徴収	加納尚樹
16	体操教室(前田教室)	週1回(月) 13:30~14:30 ※祝日は休	前田美香	1回500円	坂本紀美子
17	ペーパークイリング	月1回 19:30~21:00 ※開催日は講師と相談	まるむすび屋 大谷みお	1回500円(材料代別)	澤田容子

月1スマホ・タブレット教室 令和4年度 生徒募集

タブレットをもらったけど……スマホを買ったけど……使い方がわからなくて困っている人はいませんか？ 自分の聞きたい事が直接聞ける、少人数クラスです。

「無理なく、日常が楽しく、少し便利になるように」それぞれの疑問・質問にお答えします！

日 時 令和4年4月25日(月)~毎月最終月曜日

Aグループ 10:00~11:00

Bグループ 11:00~12:00

Cグループ 13:30~14:30

Dグループ 14:30~15:30

場 所 ヴィレステひえづ 第3会議室

講 師 数田佳奈さん

対 象 村内にお住まいの方

参加費 300円 ※いちごcaféの飲物付

持ち物 自分のスマートフォンまたはタブレット

参加希望の方は、ヴィレステひえづまでお問合せください。

第26回 庭の草花コンテスト

庭の草花部門

応募締切：4月12日（火）
 （詳しくはヴィレステひえづまで
 お問い合わせください）
 ※後日写真撮影をします。

花の苗販売コーナー

開催：4月17日（日）
 11：30～
 場所：ヴィレステひえづ玄関前
 ロベリア・イソトマ・ガザニアなど、
 よりどり3鉢を100円で販売

市価は1鉢70円～80円の花苗なのでとてもお得です。
 （苗の生育状況によって変更する場合があります。）
 数に限りがありますので、お早目にお求めください。

私の一品部門

●切花の部（概ね10本1セット）

●盆栽の部 ●鉢花の部

搬入日時：4月16日（土）

午前8：30～10：00

搬入：原則各自ご持参いただきますが、
 運搬手段については事務局まで
 ご相談ください。

応募締切：4月12日（火）

作品展示期間

令和4年4月16日（土）10：00～
 17日（日）12：00まで
 ヴィレステひえづ出会いストリート

《お問合せ》日吉津村ふるさと創り運動の会事務局
 ヴィレステひえづまで

ヴィレステひえづのCafé 「くつろぎCafé いちご」

令和4年4月1日より、休業
 日を変更します。ご迷惑をお
 かけしますが、よろしくお願
 いします。

休業日 土曜日・日曜日・祝祭日

※水曜日（月1回、1日または半日）

※8月13日～17日 夏季休暇

※その他、研修等により臨時休業をする事があります。

健康相談健診センターだより

4月になりました。春は気候はもちろんのこと、新しい職場や新しい仲間、引っ越
 しなど変化の多い季節です。気候の変化や新しい環境での心の疲労などは、身体と
 心にストレスを与え、自律神経も乱れがちになってしまいます。心のバランスを整え
 るために、生活リズムを整えましょう。

4月事業

- 2歳児フォロー・3歳児健診（4/12）……対象者には個人通知にてお知らせします
- 新型コロナウイルスワクチン集団接種（4/3・6・17・24）



お知らせ

行政案内やイベント
むらの情報などを紹介するページです

3月1日現在のむらの住民

3,593人 [+3]	男	1,696人 [+3]
	女	1,897人 [±0]
	世帯数	1,254世帯 [+1]

タクシー助成

日常生活の利便と社会活動への参加の促進を図るため、タクシーの乗車1回につき500円分のタクシー利用券の交付を行っています。ぜひご活用ください。

- **対象** 下記のいずれかに該当する方（世帯）
 - ①身体障害者手帳1・2級、療育手帳A、精神保健福祉手帳1級をお持ちの住民税非課税の方
 - ②75歳以上の高齢者のみの世帯
 - ③65歳以上74歳以下の高齢者のみの世帯で、世帯全員が運転免許または自家用車を所有していない世帯
- **申請窓口** 福祉保健課

☎ 福祉保健課
☎27-5952



『家族のつどい』のご案内

日吉津村では認知症の方を介護する家族同士の交流会「家族のつどい」を月1回開催しています。

認知症の方の介護は、身体的にも精神的にも大きな負担がかかります。しかし、周囲の理解が得られにくかったり、身近に相談できる人がいなかったりして、悩みを抱え込んでしまう方も多いのが現状です。介護のあり方は人それぞれですが、同じ悩みを抱えている方が他にもいるかもしれません。一人で悩まずに、つどいで思いを話してみませんか？

● **日時** 毎月 第1水曜日 10時～12時

● **場所** ヴィステピえづ

※参加申込みは不要です

令和4年度の日程

令和4年

4月6日 5月11日 6月1日 7月6日
8月3日 9月7日 10月5日 11月2日
12月7日

令和5年

1月4日 2月1日 3月1日



☎ 日吉津地域包括支援センター（役場福祉保健課内）
☎27-5952

ひえづ113ch 番組予定表 4月

村内のイベント、保育所や小学校の様子、村からのお知らせ等々、地域の情報が盛りだくさん！

放送日	番組内容
3日(日)～9日(土)	日吉津保育所 卒園式
10日(日)～16日(土)	クリーン作戦
17日(日)～23日(土)	日吉津小学校 入学式
24日(日)～30日(土)	庭の草花コンテスト

*デジタル「113」チャンネルでご覧ください。番組内容は、都合により変更することもあります。

放送時間 毎週日曜日～土曜日 朝6時～深夜0時

繰り返し
放送

ひえづ113チャンネルは、ヴィステピえづ「出会いストリート」のテレビでもご覧いただけます。

番組に関する問合せ・情報提供は

総合政策課 まで

☎27-5954 ☎27-0903

協会けんぽ鳥取支部加入者の皆さまへ

令和4年3月分（4月納付分）からの協会けんぽの保険料率についてお知らせします。

令和4年2月分(3月納付分)まで	健康 保険料率	令和4年3月分(4月納付分)から
9.97%	→	9.94%
令和4年2月分(3月納付分)まで	介護 保険料率	令和4年3月分(4月納付分)から
1.80%	→	1.64%

鳥取支部の健康保険料率は変更となります。

介護保険料率（全国一律）も変更となります。皆さまのご理解をお願い申し上げます。

※40歳から64歳までの方（介護保険第2号被保険者）は、健康保険料率に介護保険料率が加わります。

※賞与については、支給日が3月1日分から変更後の保険料率が適用されます。

☎ 協会けんぽ鳥取支部 ☎0857-25-0051

第30回(令和4年度) 因伯シルバー大会出場者募集

スポーツや文化活動を通して、交流の輪を広め、健康と仲間づくり、生きがいづくりを促進するとともに、ねんりんピックかながわ2022の選手選考として開催します。

- **応募資格** 鳥取県に在住する60歳以上の方
 - **競技** 全12種目（卓球、テニス、ソフトテニス、ソフトボール、ゲートボール、ペタンク、ゴルフ、弓道、グラウンド・ゴルフ、囲碁、将棋、健康マージャン）
 - **開催日時** 令和4年5月上、中旬
 - **開催場所** 米子市を中心に開催予定
 - **募集締切** 令和4年4月15日（金）
- ※詳しい募集要項については、下記にお問合せください。

☎ 社会福祉法人鳥取県社会福祉協議会
☎0857-59-6332

Pick
up

精神障がい者家族 相談ダイヤル

- ・ 家族による家族のための電話相談です。
- ・ 相談料無料（通話料は別途かかります）
- ・ 匿名でも相談はお受けします。

実施日：毎月第1・3木曜日
午後1～4時
（1/1～1/3は除く）

電話番号：090-3880-3498

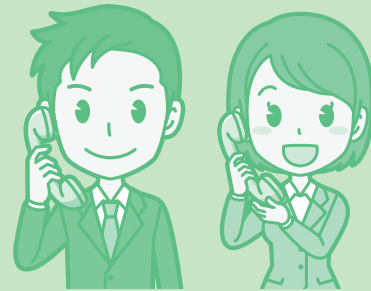

☎ 鳥取県精神障害者家族会連合会

お誕生

- 松岡 ^{やまと} 大和ちゃん(男) (保護者 拓美さん・今吉)
- 松浦 ^{ひな} 妃来ちゃん(女) (保護者 一樹さん・今吉)
- 岡田 ^{かすみ} 佳純ちゃん(女) (保護者 享士さん・今吉)



4月のゴミ収集日

※GWのゴミ収集については、10頁をご覧ください。

● もえるゴミ(祝日収集あり)

月・木	日下口・海川
火・金	日上1・日上2
水・土	富吉・今吉・樽屋

● 布・プラスチック類(資源ゴミ)

毎週水曜日
※海川・富吉 終日

● 発泡スチロール(資源ゴミ)

第3金曜日（4月15日）
※富吉 終日

● もえないゴミ(祝日収集なし)

火	富吉・今吉・樽屋
木	日上1・日上2 日下口・海川

● その他資源ゴミ

終日

● 乾電池

終日

● 蛍光灯

第4土曜日（4月23日）
※今吉・富吉 終日

※もえるゴミ、もえないゴミは当日朝8時30分までに集積所にお持ちください。

※各自治会の決められた排出場所を守りましょう。

☎ 住民課 ☎27-5951

April
4月

くらしのカレンダー

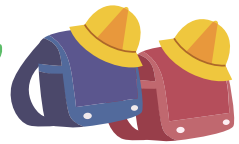

月 Mon	火 Tue	水 Wed	木 Thu	金 Fri	土 Sat	日 Sun
3/28	3/29	3/30	3/31	1	2	3
桜の花					海岸クリーン作戦 ● 8:00~9:00 ● 海岸の東屋付近 ☎ 詳しくは村報3月号	
4	5	6	7	8	9	10
		家族のつどい ● 10:00~12:00 ● ヴィステテひえづ ☎ P.26		入学式 小学校 ● 10:00~ ● 小学校体育館 中学校 ● 14:00~ ● 中学校体育館	保育所入所式 ● 9:00~開式 ● 保育所ホール	第44回チューリップマラソン ● 受付8:30~9:00 ● ヴィステテひえづ
11	12	13	14	15	16	17
	子どもの健診 3歳児 ● 8:45~9:10(受付) 2歳児フォロー ● 9:10~9:20(受付) ● ヴィステテひえづ				庭の草花コンテスト ● 16日 搬入10:00~ 17日 表彰式11:00~ ● ヴィステテひえづ ☎ P. 25	
18	19	20	21	22	23	24
		人権相談・行政相談 ● 13:30~15:30 ● ヴィステテひえづ		ルディック・ウォーク教室 ● 13:30~15:00 ● 農業者トレーニングセンター(集合) ☎ P.13		4月のおはなし会 ● 10:00~10:30 ● ヴィステテひえづ
25	26	27	28	29	30	5/1
	あたまイキイキ 音読教室 ● 10:00~11:00 ● ヴィステテひえづ		桜の花			

※全てのイベント情報が記載されているわけではありません。また、事前申し込みが必要なものはすでに定員に達している場合があります。詳しくはお問い合わせください。(★マークが付いているイベントは、事前申し込みが必要です)

今月の納税

◆ **軽自動車税**

納期限 **5月2日(月)**

※期限内におさめてください。

編集後記

今秋オープンする複合型子育て拠点施設の名称が決まりました！『ミライト』とは『未来』と『糸』を組み合わせた造語。この施設が『人と人とを結び、新しい交流の起点となり、未来を担う子どもたちを育む場所』になってほしいとの願いが込められています。詳しくは次号で紹介します。

- 各種SNS
- Facebook: hiezu.jp
 - Twitter: @hiezu_son
 - Instagram: hiezu_son
 - LINE: @hiezu_son

