



一人ひとりが輝き 夢はぐくむ むらづくり



11 | 2019
No.673

主な内容

日吉津BOX	2
プラスチック類の分別について	4
保育所等の新規申込について	6
プレミアム付商品券について	10
学力・学習状況の現状	11
ファミ・サポ通信	15
くらしのカレンダー	19



小学校水稲農園 初収穫！

〈4年生稲刈り体験〉

広報ひえづを
スマートフォンへ
配信します



<http://www.hiezu.jp>

敬老会及びダイヤモンド婚・ 金婚祝賀会を開催しました

9月16日(月・祝)

9月1日現在、本村にお住まいの75歳以上の高齢者の方は500名(男性184名、女性316名)でした。そのうち95名の方に、うなばら荘で開催した日吉津村敬老会に出席いただきました。

敬老会では、今年12月末までに90歳以上になれる96名のうち出席された12名に、村長から記念品が手渡されました。会場では、会食をしながら、大正琴やフラダンス、コーラスを鑑賞されたほか、境港隠岐会によるキンニャモニャと一緒に踊るなど余興を楽しまれました。

また、結婚60年の“ダイヤモンド婚”に該当される3組と、結婚50年の“金婚”に該当される12組のお祝いも行われ、出席された6組のご夫婦に記念品が手渡されました。



各委員を任命しました

◆教育委員に下口哲司氏

日吉津村は、しちぐちてつし下口哲司氏(海川)の任期満了に伴い、9月村議会定例会での同意を得て、下口氏を再任しました。任期は令和元年10月7日から4年間となります。

教育委員は、教育委員会の構成員として、村の教育行政の重要事項や基本方針などを合議制で決定する仕事にあたります。



▲教育委員：下口氏

◆監査委員に村上順一氏

日吉津村は、監査委員の辞任に伴い、9月村議会定例会での同意を得て、むらかみじゅんいち村上順一氏(海川)を選任しました。任期は、令和元年9月20日から4年間となります。

監査委員は、村の財務に関する事務の執行や経営に係る事業の管理を監査する仕事にあたります。



▲監査委員：村上氏



日本赤十字社鳥取県支部日吉津村分区からお知らせ

「令和元年台風第19号災害義援金」を受付しています

10月12日に日本に上陸した台風19号によって被災された方々へ心からお見舞い申し上げます。

日本赤十字社では、被災された方の生活再建の一助となるよう、下記のとおり義援金の受付を行っています。お寄せいただいた義援金は被災地の義援金配分委員会を通じて、全額が被災された方々に届けられます。皆さまの温かいご支援をお願いいたします。

募金箱設置場所 役場・ヴィレステひえづ・福祉センター

義援金名称 令和元年台風第19号災害義援金

募集期間 令和2年3月31日(火)まで

受付方法 〈郵便振替〉

■ □座加入者名

日赤令和元年台風第19号災害義援金

■ □座記号番号 00190-8-515005

★郵便局窓口での取り扱いの場合、振替手数料は免除されます。(ATMでは不可)

★郵便局窓口で受け取られた「受領証」は、寄付をされた年の所得税確定申告の寄付金控除にご利用いただけますので、大切に保管してください。

村づくり講座

9月29日



丸山法子講師（（一社）リエゾン地域福祉研究所代表理事）をお招きし、「誰もが安心して暮らし続けることのできる村づくり」をテーマとして、講演会を開催しました。

講演会レポート

昔からの人口推移や家族の在り方が変化していることはご存じの方も多いと思います。このような状況の中、これからもみんなが幸せに暮らし、暮らせる地域となるための入門のお話をギュッとまとめました。

1. 家族のような地域をつくろう

日本の総人口は、2004年をピークに今後100年間で100年前（明治時代後半）の水準となり、急激な人口減少が予測されています。

家族の在り方も、「大家族」から「核家族化」が進み、一人暮らしの人も増えています。家族単位が小さくなったことにより、風邪をひいたときの看病や子どものしつけなど、昔は家族間で行ってきた「当たり前」のことができにくい時代になっています。

そのため、子どもに対するちょっとした「目配り」「気遣い」「心配り」を家庭ですることが難しい場合は、地域で協力しながら子どもを育てる、「家族のような地域」をつくっていくことがこれからの地域の役割ではないでしょうか？

2. 未来の安心に必要なこと

地域で暮らしていく中で、自分自身の健康のことやお金のこと、人間関係や仕事のことなど暮らしの不安や困りごとはいろいろあります。

自分自身が困ったときに、家族以外で助けてくれそうな友人や知人をみなさんは持っていますか？

困ったときには、一人で抱え込まずに、早めに信頼できる相手に相談しましょう。相談は早すぎて困ることはありません。

また、問題を自分自身で解決する力を身につけておくことも効果的です。最近では、地域で「お金のこと」や「防災のこと」など専門分野に特化した勉強会が増えてきています。

未来の安心のためには、自分自身でも、困りごとに対して、①【予防】相談などをして、一人で困らないようにすること ②【情報収集】情報を持ち、困っても解決できるようにすることも大切です。

そして地域で暮らす人の困りごとを解決できる地域づくりをしていくことが重要です。

3. みんなが安心して暮らせるまちとは

幸せの価値観は、昔や今という時代の違いや、人によってもそれぞれ違います。また、昔あった「当たり前」が今は変わってきています。そのため、自分の価値観を転換することで、暮らしやすくなることもあるかもしれません。

住んで安心なまちかどうかは、それぞれの幸福の価値観をお互いに認め合えるまちではないでしょうか？

自分とは違う価値観を聴き、聴すことができれば、自分だけでなく、周りの人も幸せになり、より一層安心して暮らし続けられる地域になるかもしれません。

村づくり講座を終えて

平成27年の介護保険法改正で、生活支援コーディネーター、協議体という名前が出てきました。

生活支援コーディネーターは、住民主体の生活支援などサービス、助け合いの仕組みを構築する推進役です。協議体は、その活動をサポートし、助け合い活動を共に創出・充実させる組織です。

これからの福祉のことを考えた時に、一人暮らしの高齢者の増加や、認知症のことなどが話題に出ることが多いです。

また、講座の中で、「ひとり」の暮らしではなく「ひとりぼっち」の暮らしに問題があると話されていました。地域の中で、ひとりぼっちと感じながら暮らし続けていくことはつらいですね。

生活支援を考える中で、一番の資源は「ひと」であり、基盤になるのが「人とのつながり」なのではないかと、住民の方と対話する中でよく感じます。

今後も10年後、20年後の日吉津村での安心した暮らしを想像しながら、村民の方と、何があれば幸せな安心した暮らしとなるのか、それには何が足りないのか、何が出来そうなのかなど、身近な小さい単位で対話しながら、協議体でも検討していけたらと思います。（福祉保健課 生活支援コーディネーター）



▲福祉推進員などのグループワーク

再確認!

ゴミの分け方



～プラスチック類の分別について～

「汚れの取れないプラスチック製品を不燃ゴミの袋で出したら『可燃混入』というシールが貼られて回収されなかった。でも、どれが間違っていたか分からない」という、プラスチック類の分別に関するお問い合わせがよく寄せられます。プラスチック類は、『汚れの有無』や『汚れている場合は硬さ』などで分別する袋が変わるため、分別の判断が難しいゴミのひとつ。そこで今回は、家庭からよく出るゴミを中心に分別ルールを再確認します。

※以下の分け方の例は製品の硬さ、材質等で分別が変わる場合があります。



青色

の袋(資源)で出せるプラスチック類

軟質プラスチック、硬質プラスチック、軟質ビニールで、

★ **きれいなもの** ★

※汚れが取れないものは「可燃」または「不燃」になります。



洗わず、汚れたまま出されているために、収集されないゴミが多いです。

汚れている場合



黄色の袋(可燃)で出す物の例

- ・ペットボトル
- ・マヨネーズやケチャップの容器
- ・弁当容器 ・食用油の容器
- ・シャンプーやリンスの容器
(ポンプ、ふたは不燃ゴミへ)
- ・プラスチック製のドレッシングの容器
(ふたは不燃ゴミへ)
- ・洗剤容器 ・ソースの容器
- ・チューブ容器 (からし、わさびなど)
(ふたは不燃ゴミへ)



透明の袋(不燃)で出す物の例

- ・歯ブラシ
- ・プラスチック製のおもちゃ
- ・プランター
- ・植木鉢 (プラスチック製)
- ・ポリバケツ
- ・まな板 (プラスチック製)
※ハサミで切れないくらい硬いもの

洗って汚れが落ちるものは、
再資源化のためにもきれいにしてから、
青い資源ゴミの袋で出すよう、
ご協力をお願いします。



問合せ 役場住民課 TEL 27-5951

犬・猫 飼い主マナー再確認

無責任な

「まあいいか」



それが近所の人を困らせる!?

毎月のように「犬や猫のことで困っている」という内容のお問い合わせが役場に寄せられます。しかし、その中には飼い主の心がけひとつで改善できるものも多くあります。マナー違反を「まあいいか」と思わず、人も動物も気持ちよく暮らせる地域をつくっていきましょう。

犬の飼い主さんによくある「まあいいか」

①「小さなフンのあと始末くらい、まあいいか」

「犬のフンが道路や家の敷地内に放置されていて困っている」という声が多く寄せられます。散歩をする際のフンの始末は条例で義務付けられているので守りましょう。

②「飼っている犬がたまに逃げるけど、まあいいか」

「リードの無い犬が道路にいる」という連絡もあります。犬が人に危害をくわえたり、フンやおしっこで道路や他人の庭を汚したりしないためにも、飼い主には犬をしっかり管理する責任があります。



猫の飼い主さんによくある「まあいいか」

①「野良猫が可哀想だから少しくらいエサを与えても、まあいいか」

飼い猫以外の猫にエサや水をあげることにより、野良猫が一定のエリアに住みつき、その近隣の家が野良猫のフンやおしっこで困るというケースもあるので、飼い猫以外の猫へエサや水を与えるのは止めてください。

野良猫って1年でどのくらい増える？

猫は交尾すると高い確率で妊娠し、1度に4～6匹の子猫を産みます。また、猫によっては年に3回も出産することがあり、個体差はあるものの産まれた子猫も生後6～7カ月で最初の発情期を迎えるため、1匹の母猫から1年間で20匹以上の子猫・孫猫が産まれることもあります。

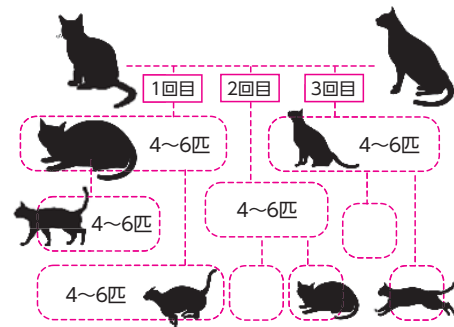

村では『飼い主のいない猫の不妊去勢手術費用補助金』を行っています。

村民の生活環境の保全を図ることを目的とし、予算の範囲内で飼い主のいない猫の不妊去勢手術にかかった費用の一部を補助しています。

補助金額：手術経費の1/2（上限10,000円）



犬や猫についてお困りのことがあればご連絡ください

問合せ 役場住民課 TEL 27-5951



令和2年度

支給認定・保育所等の 利用申込みを受け付けます



保育所等に令和2年4月から新規入所を希望される方の申込みを受付けます。
希望される方は、手続きをお願いします。

※保育所・小規模保育所とは……保護者の就労や、病気や介護などの理由で、子どもの保育ができない時に保護者に代わって保育をするための施設です。

支給認定とは…

- 【市町村の認定】** 新制度の施設を利用するには、市町村から認定を受ける必要があります。
この認定は、希望する施設やお子様の年齢、保護者就労状況などにより3つに区分されます。
- 【認定区分】**
1号認定…3歳以上で幼稚園、認定こども園（幼児教育）の利用を希望する場合
2号認定…3歳以上で保育所、認定こども園（保育）の利用を希望し、保育の必要な事由に該当する場合
3号認定…3歳未満で保育所、認定こども園（保育）、小規模保育などの利用を希望し、保育の必要な事由に該当する場合
- 【保育の必要な事由】** 両親が、就労中などの理由により児童の保育ができない場合
- 【保育料】** 保護者の市町村民税の所得割に応じて市町村が設定する利用者負担額（保育料）を納めていただきます。

3歳児クラス以上の保育料は完全無償化(令和元年10月より)

利用申込みは…

- 【対象年齢】** 満6か月から満5歳まで（令和2年4月1日現在）
- 【受付期間】** **11月1日(金)から11月22日(金)まで**
(土・日・祝日を除く) ★簡単な聞き取り後、必要書類をお渡しします。
- 【必要書類等】**
・支給認定及び施設利用申請書（役場福祉保健課にあります）
・印鑑
・マイナンバーカード（通知書の場合には運転免許証等も必要です）
※就労証明書等については、後日、提出をお願いします。

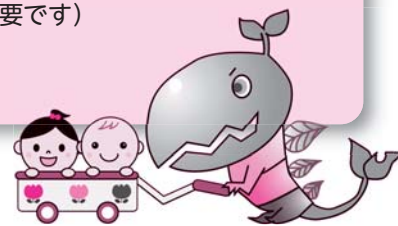

※現在入所中で引続き入所を希望される方については、令和元年11月下旬に保育所等を通じて必要書類を送付します。

※認定こども園・幼稚園の利用をご希望の方は、直接園にご相談ください。

受付・問合せ 役場福祉保健課 TEL 27-5952

11月・12月の『家族のつどい』



日吉津村では認知症の方を介護する家族同士の交流集会「家族のつどい」を月1回開催しています。ぜひご参加ください。

日時

令和元年11月6日(水)
令和元年12月4日(水)
いずれも 10:00~12:00

11月・12月のミニ講座

(認知症を正しく理解するための30分のミニ講座です)

講師 認知症の人と家族の会鳥取県支部
吉野 立さん

◆9月のミニ講座『内容を忘れても続く感情』 振り返り

認知症の人は記憶障がいによって覚えることが苦手になりますが、感情の世界はしっかりと残っていて、そのときに抱いた感情は相当時間続きます。このことを「感情残像の法則」と呼びます。家族が本人の間違いを指摘すると、突然険しい表情になって怒り出すことがあります。それは記憶障がいによって、説明の内容が覚えられないため、単に「うるさく嫌なことを言う人」ととらえられるからです。反対に、よい感情も残るので、本人の気持ちを受け入れて合わせれば、穏やかな表情に変わります。認知症の人を介護するときには、説得よりも一緒に行くということが大事です。

そのためには介護者に余裕が持てることが重要ですので、介護サービスや地域の取り組みなどを上手に活用して、介護の協力者を増やしていきましょう。

問合せ

日吉津地域包括支援センター(役場福祉保健課内) TEL 27-5952

季節性インフルエンザを予防しましょう

症状

1~5日の潜伏期間の後に、突然の38度以上の高熱、関節痛、筋肉痛、全身倦怠感などの全身症状や頭痛、咽頭痛、咳、鼻水などの風邪様症状が出現します。高齢者や抵抗力の弱い人がかかると肺炎を併発する等重症になることがあります。

予防するために

- 流行前の予防接種 ● 手洗いうがいの励行
- 流行期には、人混みの多い場所を避ける
- 室内では適度な湿度(50~60%)を保つ
- 十分な休養、バランスのとれた栄養摂取を心がける

かかってしまったら

- 早めに医療機関を受診し、休養をとりましょう。睡眠を十分にとり、水分補給に努めます。
- 咳、くしゃみなどの症状のある時は、ティッシュなどで鼻と口を覆う、マスクを着用する等の咳エチケットを行いましょう。
- 人混みへの外出を控え、無理をして学校や職場などに行かないようにしましょう。



予防接種の費用助成について

- ① 満65歳以上の方(昭和29年12月31日以前に生まれた方)または60歳以上65歳未満で心臓・腎臓・呼吸器機能・ヒト免疫不全ウイルスによる免疫機能障害があると厚生労働省令で認められた方(身体障がい1級程度)。対象となる方には受診券が郵送されます。接種を希望される方は、医療機関にご予約のうえ接種を受けてください。
- ② 生後6か月~高校3年生相当年齢の方(接種日において)、妊婦の方
令和元年10月~令和2年2月末までの接種に関して、1回の接種につき1,000円を助成します。助成回数は同年度内で2回まで(妊婦の方は1回まで)。申請期間は令和2年3月末までです。

問合せ 役場福祉保健課 TEL 27-5952



「パープルリボン」

パープルは女性に対する暴力根絶のシンボルカラーです

11月12日～25日は「女性に対する暴力をなくす運動」期間です

配偶者やパートナーなどからの「力」や「言葉」の暴力、ストーカー行為、性犯罪など、女性に対する暴力は人権を侵害するものであり、決して許されない行為です。不安になったり、つらいと感じたとき、専門家に相談すれば新しい風が吹きます。1人で悩まないで相談してみませんか？

DV相談ナビ

0570-0-55210

お近くの相談窓口におつなぎします。プライバシーは守られます。(相談無料)

女性活躍フォーラム～女性活躍で企業が変わる鳥取が変わる～

価値観が多様化している現在、企業の成長や魅力ある職場づくり、人材確保のため、多様な人材が活躍できる鳥取に向け、みんなで一緒に考えるフォーラムが開催されます。

日時 令和元年11月15日(金) 13:45～16:40 **場所** ホテルモナーク鳥取 仁風の間(鳥取市)

プログラム ※詳しくは、鳥取県女性活躍推進課ホームページをご覧ください。

- **特別講演** 14:00～15:30
テーマ:「女性が活躍できる社会に向けて～今、伝えたいこと～」
講師: 国谷 裕子 氏(元NHK「クローズアップ現代」キャスター)
- **パネルトーク** 15:40～16:40
テーマ:「女性活躍で企業が変わる、鳥取が変わる」
パネリスト: 江原 剛 氏(流通株式会社代表取締役)
神戸貴子 氏(N.K.Cナーシング コア コーポレーション合同会社代表社員)
山本明子 氏(株式会社ホテルセントパレス倉吉営業部係長)
コーディネーター: 熊埜御堂 朋子 氏(NHK鳥取放送局局長)

申込期限 令和元年11月8日(金) ※定員200名になり次第締め切り

申込・問合せ 女星活躍とっとり会議事務局
TEL 0857-26-7075 / FAX 0857-26-8196
Mail: jyosei-katsuyaku@pref.tottori.lg.jp

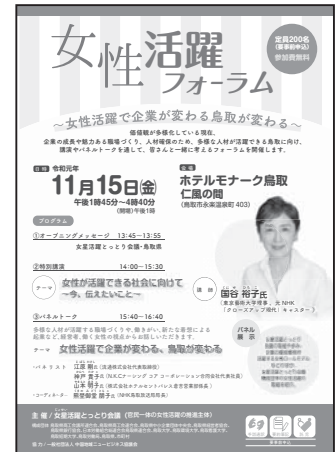

今回は、「マイナンバーカード」について書かせていただきました。皆さんのところに、マイナンバーの「通知カード」が郵送され、お手元をお持ちだと思えますが、申請をしていただくことで、「マイナンバーカード」(以下「カード」といいます)を取得できます。

来年度には、国の消費活性化策の一環として、買い物にも利用できるポイントが、カードに付与される予定です。また、令和3年3月からは、健康保険証としても利用できるよう準備が進められています。

そうしたこと踏まえ、役員職員とその被扶養者の皆さんには、この10月までにカードを取得していただくよう、お願いをしたところで、

今後、日吉津村においても「マイナンバーカード交付円滑化計画」を作り、村民の皆さんにも、カードの取得をお願いしていくこととなります。



「肝がん撲滅運動」市民公開講座【要申込・参加無料】

日時 令和元年11月16日（土） 13：00～16：00

場所 鳥取県立武道館（鳥取県米子市両三柳3192-14）

※バスタオルをご持参のうえ、動きやすい服装でお越しください。

講演会

①座学（会場 大会議室）13：10～13：50

「肝心要の食生活～酒を飲まなくても安心できません！～」

講師 牧山 嘉見 氏

（鳥取大学医学部附属病院 栄養管理室長）

②体操（会場 小道場）14：00～15：00

「骨盤呼吸体操でサルコペニア予防～からだの土台である

骨盤を正しく動かし、血流を良くし、内臓機能をアップ！～」

インストラクター 足立 敏美 氏・長谷川明子 氏

◎講演会終了後、
肝炎無料検査を行います。
（要予約：限定30名）

肝炎無料検査申込

米子保健所 TEL 31-9317

講演会申込・問合せ

鳥取県肝疾患相談センター

TEL 38-6525

ひきこもりのことでお悩みの方へ



ひとりで悩むことや、家族だけでなんとかしようとしても、うまくいかないことがあります。思い切って相談し、一緒に考えてみましょう。

とっとりひきこもり生活支援センター

鳥取県の受託事業として、ひきこもりの問題についての相談支援、関係機関との連携、ひきこもり支援に関する情報発信とさまざまな活動を行っています。

ひきこもりとは

さまざまな要因が重なって社会参加の場面が狭まり、就学や就労などの自宅以外での交流が長期にわたって失われている状態のことを指します。全く外出できない人や近所なら外出できる人、年齢やひきこもっていた期間など実態はさまざまです。

相談員からのメッセージ

誰かに話を聞いてもらうだけでも、気持ちが楽になると思います。ひとりで抱えず、思い切って相談してみてください。何歳になっても遅すぎることはありません。今できることを一緒に考えていきましょう。社会福祉士・精神保健福祉士・臨床心理士・ひきこもり支援コーディネーターなどの資格をもったスタッフが対応していますので安心して相談にお越しください。

●連絡先 西部ひきこもり生活支援センター TEL 30-4192

●受付 月～金曜日・9時～17時（土・日・祝日・年末年始は休業日）

●相談料 無料

指名手配被疑者の検挙に御協力を！

全国の警察から指名手配されている被疑者は、殺人、強盗等の凶悪事件のほか、暴行、傷害、窃盗、詐欺、横領等の事件に関して指名手配されており、再び犯行を行うおそれがあります。

警察では、特に重大な犯罪の被疑者を選定した上で、全国警察の総力を挙げて追跡捜査を行い、これら被疑者の早期検挙に取り組んでいるところです。

この指名手配被疑者の発見に向けた捜査活動には、国民の皆さんの御協力が是非とも必要です。

指名手配被疑者によく似た人を見つけたといった情報など、どんなわずかなことでも結構ですので、警察に通報していただくようお願いいたします。

米子警察署 TEL 0859-33-0110

親子のためのおかね学習フェスタ



①貯金箱作り

自分だけの貯金箱をつくることができます

②お札の秘密体験コーナー

マイクروسコープやブラックライトを使って、お札に使われている技術を体験できます

③模擬一億円バッグ重さ体験コーナー

模擬一億円バッグを自由に持ち上げて、一億円の重さを体験できます

他にも“おかねクイズ”などおかねについて学べるコンテンツが盛りだくさん！

日時 令和元年12月21日(土) 10:00～17:00

場所 米子コンベンションセンター(米子市末広町294)

予約について

10月21日(月) 14:00～予約受付を開始しています。
公式サイト (<https://www.festa2019.jp/>) または、
電話 (0120-955-972) でお申し込みください。

公式サイト↓



『くらしの便利帳』を作成します。

日吉津村では、役場での各種手続きなどに関する行政情報や地域情報などを掲載した「くらしの便利帳」を作成します。

これは、企業などの広告を活用し、村と(株)サイネックスが共同で作成するもので、村内全戸及び村への転入者に配布します。

作成部数は、1,500部で、発行は2月ごろの予定です。

広告の募集には、同社が各事業所を訪問しますので、ご協力をお願いします。

問合せ 役場総務課 協働推進室 TEL 27-5054

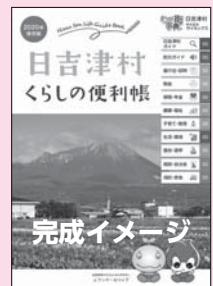

日吉津村プレミアム付商品券

申請は
11月末まで!!

プレミアム付商品券を購入できるのは

- ①2019年度の住民税(均等割)が課税されていない方
※申請が必要です。
11月29日(金)までに申請をお願いします。
- ②2016年4月2日から2019年9月30日までに生まれたお子さまがいる世帯の世帯主
※申請不要です。

商品券の購入方法

- ①『購入引換券』、本人確認書類(運転免許証、健康保険証など)を持参
- ②窓口で商品券を購入(購入には、現金が必要です) **購入期限** 令和2年2月28日(金)
※商品券は1冊5,000円分(500円券×10枚)を4,000円で販売。(1人5冊まで購入可)

商品券の使用方法

日吉津村内の使用可能な店舗で利用できます。

使用期間 令和2年3月31日(火)まで

商品券が利用できる店舗は随時追加されます。最新情報は、日吉津村ホームページでご確認ください。

申請・購入・問合せ 役場福祉保健課 TEL 27-5952

日吉津村児童の学力・学習状況の現状

平成31年（令和元年）度全国学力学習状況調査結果【小学校】からみえること

本年4月18日に実施した全国学力・学習状況調査の結果を分析し、全国の結果と合わせ本村の状況をお知らせします。

本調査により測定できることは学力の一部であり、競争をおもものではありませんが、調査結果の分析を基に、学力の定着に向けた学校・家庭・地域の連携がいっそう促進されるよう取り組みます。

教科に関する調査結果（国語・算数）

【国語】

全体では、全国平均を大きく上回りました。観点別に見ると、全ての領域で全国平均を上回っており、学力の定着が見られました。特に「話すこと・聞くこと」では、12.3ポイント高くなっています。

問題別にみると、「図表やグラフなどを用いた目的を捉える」「ことわざの意味を理解して、自分の表現に用いる」でも10ポイント以上上回りました。

しかし、「目的に応じて、文章の内容を的確に押さえ、自分の考えを明確にしながら読む」が全国平均をやや下回りました。普段から新聞やテレビのニュースなどに興味を持ち、その内容について話題にする習慣も必要と考えられます。

【算数】

全体では、全国平均を上回りました。「数と計算」と「量と測定」および「数量関係」領域で全国平均を上回りました。しかし、「図形」領域は全国平均を下回りました。

問題別にみると、「複数の図形から台形を選ぶ」「棒グラフから、資料の特徴や傾向を読み取る」では正答率が100%でした。

しかし、「合同な台形を組み合わせてできる形」「示された計算の仕方を解釈し、除法に関して成り立つ性質を記述する」では、全国平均を大きく下回りました。具体物を使って、図形を組み合わせてできる形をイメージしたり、式が表す意味について、根拠をもとに説明を考えて記述したりする内容を授業に取り入れていく必要があります。

平均正答率(%)

- 全国
- 鳥取県
- 日吉津小

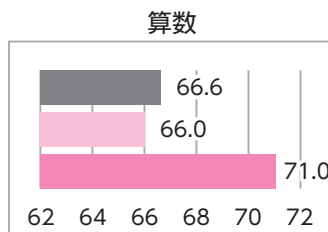
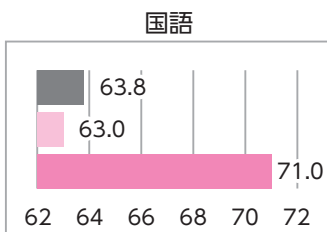

生活習慣や学習状況に関する調査結果

図書館の利用や、読書習慣の定着が全国・県平均を大きく上回りました。また、学級活動を生かして目標に向けて努力したり、意欲的に学習したりする等、向上心をもって生活している姿が伺えます。（「当てはまる」と回答した値のみを比較しています）

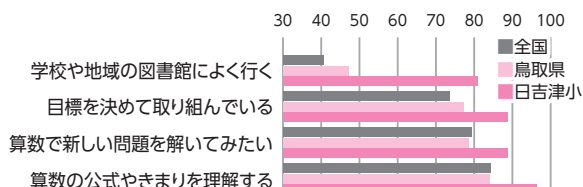

全国平均を下回った項目は「就寝時間」や「家庭学習の計画」など、基本的な生活習慣に関するものと、話し合い活動の良さを感じたり、友だちと仲良く関わる良さを感じたりするような人間関係の項目です。学校では、話し合い活動の活性化が課題であり、積極的に児童が参加できるよう工夫していきます。

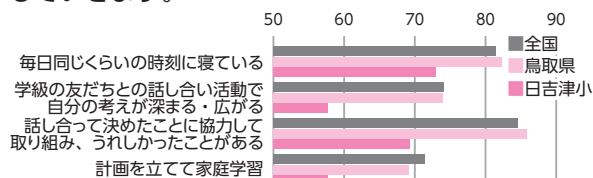

まとめ

国語、算数ともに県、国の平均正答率を上回りました。今回の調査で、把握できた課題に対して基礎基本の確実な定着を図るとともに、相手意識を持って伝え合う学習に取り組みます。あわせて、人間関係づくりや仲間づくりなど社会性を育む取り組みも進めていく必要があります。ご家庭でも、子どものがんばりに対して励ましの言葉をかけていただくようお願いします。



津 吉 日 報 広



米子警察署
日吉津駐在所
陣在健太郎
電話27-1346

免許証自主返納

運転免許証の自主返納には、

- **運転免許証が有効期限内**
- **申請者又は代理人である**
(代理申請には条件あり)
- **違反等による取消・停止の対象ではない**

の3点が必要です。

(自主返納後は運転できませんので、来場される際の交通手段にご注意ください。)

※ 警察署・幹部派出所・運転免許センターの取扱いです。
駐在所ではできません。



児童虐待防止推進月間

子どもを守るのは大人の責任です。
そのためには

- ・ **子どもが毎日激しく泣いている**
- ・ **夜、一人で留守番させられている**
- ・ **毎日、汚れた同じ服を着ている**



などの「虐待かも?」と思われる子どもを発見したとき、児童相談所・警察・役場に通報してください。

児童虐待とは…

★ 身体的虐待

殴る・蹴る、熱湯をかける、タバコの火を押し付ける、激しく揺さぶる等

★ 性的虐待

わいせつな行為をする、わいせつな行為をさせる等

★ 心理的虐待

児童の前で家族に暴力を振るう、言葉による脅し、他の兄弟姉妹に比べ著しく差別的扱いをする、児童を無視したり拒否したりする態度等

★ ネグレクト

乳幼児を車内に放置する、食事を与えない、乳幼児や児童を家に残したまま度々外出する、保護者以外の同居人による虐待行為を放置する等

皆さんからの情報提供が、助けを求めている子ども達の早期発見・保護につながります。



**ゴミ焼き
ダメ・絶対**
きちんと定められた方法で処分しましょう



高速道路の安全運転のポイント

渋滞最後尾での **追突事故** が多発!!

追突をしない・されない運転を心掛けましょう

高速道路では、渋滞の最後尾に追突する交通事故が多発しています。特に鳥取西道路では、出勤・帰宅時による渋滞が発生し、本線上に停止する車に追突する事故が多発中です。

車間距離を十分に保ち、前方注視に心掛けましょう。



前方に渋滞を発見した場合は、直ちにハザードランプを点灯させ、後続車に知らしましょう。

～事件・事故は110番、相談は#9110 自転車や車を離れるときは必ず鍵を掛けましょう～

はい！消費生活相談窓口です。



くらしに役立つ情報や最新の消費生活トラブルをお伝えします。
知っておくと適切な対応ができます。



知り合いからの強引な勧誘で契約してしまった！

契約した後も、クーリング・オフなどで解約出来る場合も！

Q：知人から『いい話がある』と連絡が入り指定されたお店で会いました。「とてもいい布団や健康器具があるから、あなたも買って試してみて！それに、友達を誘って会員にさせるとあなたも収入が得られるよ」としつこく勧誘され、契約しないと帰してもらえない状況だったので、商品が16万円と高額でしたが仕方なく契約しました。契約は解除できるの？

A：例え親しい人からの誘いでも、必要のない契約であれば、勇気を持って断りましょう。人間関係に亀裂が入ることを気にして断りきれず契約をしてしまったり、解約をためらったりしてしまう事例が多いので注意が必要です。会員が新規会員を誘い販路を広げていくようなマルチ商法は、契約書を受け取った日から20日間以内はクーリング・オフができ、中途解約もできます。

クーリング・オフをする時のポイント

◇どんな時にするの？

不意打ち的な勧誘での契約が対象。
(電話勧誘、訪問販売、マルチ商法など)

◇いつまでにしたらいいの？

- ・電話勧誘、訪問販売など…8日間
 - ・マルチ商法、内職商法…20日間
- ※契約書受領日から起算します。

◇どうやってするの？

ハガキに必要事項を書き、販売店宛に特定記録郵便で送ります。
※クレジット契約の場合は、クレジット会社と販売店に通知。

✂ 必要な場合は、右記の契約解除通知書を切り取ってお使いいただけます。

ポイント

勧誘時に「帰りたい」と伝えることが大切です！

「帰りたい」という意思表示をすることで、退去妨害を受けたとみなされる場合があるため、その際には契約の取消しを行うこともできます。



【契約解除通知書】

契約(申込)年月日 年 月 日

商品名

契約金額 円

販売会社名

(代表者)

上記契約を解除します。

つきましては支払い済みの _____ 円
直ちに返金し、商品をお引き取りください。

通知を出した年月日 年 月 日

契約者住所 〒 _____

契約者指名 _____

●「悪質商法によって損害を受けた」、「不審なハガキやメールが届く」など、消費生活上の悩みがあればご相談ください。

第3水曜日は専門の相談員による消費生活相談日です。お気軽にご利用ください。

役場住民課

TEL 27-5951 (平日 8:30~17:15)

鳥取県消費生活センター (米子コンベンションセンター4階)

TEL 34-2648 (平日・土日 8:30~17:00)



11月に入り風が冷たくなってきました。気温や湿度が低いこの時期は、呼吸器粘膜の抵抗力が弱まるうえ、ウイルスも繁殖しやすくなることから、風邪や流行性の病気にかかりやすくなります。うがいや手洗いを習慣づけて元気に過ごしましょう。



日吉津村子育て支援センター

開設日／毎週 月・火・水・木・金曜日
 (祝、土日休み、その他お休みは通信でお知らせ)
 時間／午前9:00～12:00
 午後1:30～4:00
 場所／村子育て支援センター(児童館横)
 連絡先／☎27-3654 (FAX兼用)
 駐車場／農業者トレーニングセンター

夏まつりごっこ楽しかったね♪ 8月30日(金)

出店屋さん、まつり太鼓、折り紙打ち上げ花火などで楽しみました。お店の商品や買い物バッグ(新聞紙)は、職員や参加される皆さんで手作りしました。



練習の成果が出ていますね～♪



どのお店も1回10円です。

紙で作ったお金で買えますよ。

11月の支援センター行事

午前10:30～

- 1日(金)絵本よみきかせ
- 8日(金)「おしゃべり広場」
- 15日(金)お店屋さんごっこ準備
- 22日(金)お店屋さんごっこ準備
- 29日(金)お店屋さんごっこ準備

☆「おしゃべり広場」は、村保健師を囲み、楽しく子育ての話しながら悩みや疑問も解決! 体重測定もできます。

「お店屋さんごっこ」開催

日時 12月6日(金)午前10時15分集合

持ち物 お買い物バッグ

*お買い物バッグ(新聞紙)を作りたい方は職員に声をかけてください。

*毎年恒例の「お店屋さんごっこ」は、紙で作ったお金で買い物をしたり、お店の店員さんになったりして楽しめます。11月15日(金)から、参加するみなさんでお店の商品を作ります。みなさん是非参加してください。申し込みは、支援センター来館にてお願いします。



27日(水)11月分スクラップ作り

申込 6日(水)まで

20日(水)お楽しみ会
 (赤い羽根共同募金
 助成事業)

13日(水)図書館へ行こう!
 (ウィルスティひえつ
 で解散します)

6日(水)10月分スクラップ
 ブック作り

11月のサークル予定

代表 杉本憲治
 日時 毎週水曜日
 午前10時～お昼頃
 場所 社会福祉センター2階
 (内容により場所変更あり)
 連絡先 子育て支援センター
 ☎27-3654

子育てサークル ひまわり

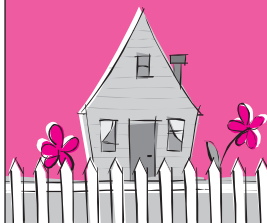

日頃より、ファミリー・サポート・センターをご利用いただきありがとうございます。朝晩冷え込むようになり、秋も深まってきましたね。今年も残すところあと2か月ほどになりました。



子育て中の皆さん、
手助けが欲しい時がありませんか？

地域の皆さまへのお願い

ファミリー・サポート・センターの活動は、**保護者の方に代わって、保育施設・小学校・児童館・習い事等へ送迎**することも含まれています。お仕事や家庭の事情で困っている方はいらっしやいませんか？

預かりについては、冠婚葬祭、就職活動、買い物など、一人で出かける必要がある時だけでなく、**リフレッシュしたい時**にもご利用いただけます。基本的には**支援会員宅**にて指定の時間子どもさんをお預かりしています。

ファミサポはサポートしてくださる支援(両方)会員の“地域で子育てをしていきたい”というボランティア意識で成り立っています。「朝や夜だけなら」「子どもが学校の間なら」「送迎なら」性別は問いません。

あなたの時間をほんの少し、
子育てのお手伝いに
いただけませんか。



現在会員登録されていない方も、
お気軽にセンターへお問い合わせください。

第19回交流会を開催しました

9月26日(木)、ヴィレステひえづ 和室において『第19回交流会』を開催しました。今回の交流会は米子市にお住まいの原原史子さんをお招きし、手作り石けんの作り方を教えていただきました。会員の方をはじめ村内の子育て中の方など、大人7名、子ども8名、合計15名が参加されました。



アンパンマン風
石けん!?

〈参加された方の感想〉

- ☆子どもと一緒に楽しく作れました。ありがとうございます。使うのが楽しみです。
- ☆初めて石けん作りをしてみても意外と簡単にできてビックリでした。貴重な体験ができて良かったです。ありがとうございました。
- ☆初めての石けん作りでとても楽しかったです。普段アロマを使うことがないのでとても新鮮で、作っている最中もリラックスでき、心地良かったです。

皆さんとても楽しめたようでした。今後もこのような交流会を開いていきたいと思っておりますので、ぜひご参加ください。

『子育ての手助けを必要としているひと』
『子育てのお手伝いをしていただけるひと』
を募集しています！

会
員
募
集
中

日吉津村大字日吉津970-2
(日吉津村立児童館内)
開所時間:9時30分~18時(平日のみ)
電話・FAX:(0859)27-3637





ヴィステひえづだより

No.350

問合せ等 ヴィステひえづ (27-0606)



スポーツの秋、 グラウンドゴルフで汗を流そう。

秋の青空の下、恒例のグラウンドゴルフ大会を9月13日(金)に開催しました。参加したのは20名。今回は都合が悪くなった方があり、グラウンドゴルフ協会の方も参加してもらいました。初心者には愛好者から打ち方やルールを教わり、チーム仲間と汗を流しながらゲームを進め、親睦を深めました。ホールインワンが4人、とび賞やB賞もあり、楽しい大会になりました。



成績

第1位	建部 智功 (特別参加)
第2位	高塚 勇
第3位	木村 艶子
第4位	松田 賢治
第5位	梅木 厚 (特別参加)

西部地区町村公民館作品展

西部地区町村公民館作品展が、今年もイオンモール日吉津で10月9日から22日まで開催されました。

各町村公民館で活動している講座・教室等の作品が一堂に集まりました。日吉津村からは、クラフトテープグループとかがやき学級が出展し、たくさんの方に観ていただきました。



令和元年度盆踊り花火大会の会計などの概要をお知らせします。

花火大会	収入の部 (円)
自治会協賛金	425,000
商工会協賛金	169,000
その他収入	120,775
計	724,775

盆踊り大会	収入の部 (円)
協賛金 (25社)	189,000
販売品売上等	100,801
計	289,801

花火大会	支出の部 (円)
花火代	716,100
消防手数料	7,900
計	724,000

盆踊り大会	支出の部 (円)
特賞・参加賞	47,551
運営経費	88,398
販売品購入	74,903
反省会 (17人)	16,480
計	227,332

抽選景品協賛	22社	147名分
--------	-----	-------

なお、全体の残額約63,000円は来年の花火打上げの費用に充てさせていただきます。ご支援、ご協力に感謝し、お礼申し上げます。

—日吉津村盆踊り花火大会実行委員会—

受講者
募集中!

ヴィレッジ☆カレッジ

「そうだ！ヴィステひえづで学ぼう」を合言葉に、以下の講座を開催しています。
楽しい休日のひとときを、ヴィステひえづと一緒にすごしませんか？
いずれの講座も定員20名、申込み切りは1週間前です。

陶芸で干支の置物をつくろう (全二回)

と き 11月9日 (土) 13:30 ~ 14:30
12月7日 (土) 13:30 ~ 14:30

講 師 Ashwork 足塚 由江 さん

材料代 2,500円



陶芸で来年の干支、ネズミの置物を作ってみませんか？

9月22日 (日)

ヨガで心も体もリフレッシュ
ヨーガインストラクター 木村 智子 さん

済



10月16日 (水)

インドカレー料理教室
インドカレー料理講師 カーン有里 さん

済



ゴロ画伯のエレキ紙芝居ライブ&ミニ講演会

と き 11月17日 (日) 10:00 ~ 11:30

講 師 松村 宏 さん

米子を中心に活躍中のゴロ画伯の
エレキ紙芝居を大人も子供も楽しもう！



2月15日 (土)

白木のおもちゃキッチンをつくってあげよう！
木工作家 仁井 清志 さん

受講申し込み受付中!

詳しくは日吉津村ホームページをご覧ください。

申込み・問合せ ヴィステひえづ

TEL 27-0606 FAX 27-0624

E-mail: shakaikyouiku@hiezu.jp

『ひえづっこひろば』だより

11月になりました。秋が深まり、暖房器具の必要な日も増えてきそうです。
暖房器具の使用は空気を乾燥させ、咳が出やすくなったり肌もカサカサしますので適ぎ加湿や水分補給をしましょう。

●ひえづっこひろばは、0歳から小学生までのお子さんと、その家族の方々に自由にご利用いただく部屋です。図書館ご利用の際などに、お立ち寄り下さい！

【開設時間】 8:30~17:00 【利用できない日】 年末年始・健診等で使用の日

★11月健診事業★

○乳がん、子宮がん、骨粗鬆症検診(11月8日) } 対象者には個人通知
○乳児・1歳6か月児健診(11月12日) } にてお知らせします。



(注)11月1日~3日は、ふれあいフェスタ(準備含)のため、ひえづっこひろばの利用はできません。

チューリッププランターのオーナーを募集します

皆さんの育てたチューリップで第42回チューリップマラソン大会の会場を彩りませんか。プランターと球根は実行委員会で提供し、オーナーの皆さんには植え付けから育成管理をお願いします。

条件 大会当日、プランターをコースに並べてください。

申込み・問合せ チューリップマラソン実行委員会事務局 (ヴィステひえづ内) TEL 27-0606



『火の用心』 秋季全国火災予防運動が始まります！



11月9日から15日までは、
秋季全国火災予防運動期間で
す。

この運動は、火災が発生しや
すい時期を迎えるに当たり、火
災予防思想の一層の普及を図
り、火災の発生を防止し、財産
の損失を防ぐことを目的に実
施されます。

日吉津村では10日(日)、消
防団が西部消防局と合同で、防
火パレードを行います。

西部消防局からのお知らせ

●11月9日は『119番の日』

- ・通報時は、落ち着いて係員の
質問に答えてください。いざ
という時に備えて、電話のそ
ばに住所、名前、電話番号を
記入したメモを準備しておき
ましょう。
- ・携帯電話からの通報は災害現
場の地点特定に時間を要する
ことがあります。その場合
は、付近の目標となる建物や
住居表示などを確認してお伝
え下さい。

●令和元年秋季全国 火災予防運動の開催

防火標語

「ひとつずつ
いいね！で確認 火の用心」

実施期間

令和元年11月9日(土)～
令和元年11月15日(金)

この時期はストーブ等の暖房器
具の使用が増えてきます。暖房
器具は使用する前に点検を実
施し、正しく使って火災が発生
しないようご注意ください。

11月のゴミ収集日

●もえるゴミ(祝日収集あり)

月・木	日下口・海川
火・金	日上1・日上2
水・土	富吉・今吉・樽屋

●布・プラスチック類(資源ゴミ)

毎週水曜日

※海川・富吉 終日

●発泡スチロール(資源ゴミ)

第3金曜日(11月15日)

※富吉 終日

●もえないゴミ(祝日収集なし)

火	富吉・今吉・樽屋
木	日上1・日上2 日下口・海川

●その他資源ゴミ

終日

●乾電池

終日

●蛍光灯

第4土曜日(11月23日)

※今吉・富吉 終日

※もえるゴミ、もえないゴミは当日
朝8時30分までに集積所にお持
ちください。

※各自治会の決められた排出場所
を守りましょう。

問合せ 役場住民課 TEL 27-5951

ひえづ 113ch 番組予定表 11月

放送日	番組内容
3日(日)～9日(土)	日吉津小学校きらきらフェスティバル
10日(日)～16日(土)	ふれあいフェスタ
17日(日)～23日(土)	日吉津保育所秋まつり
24日(日)～30日(土)	地域の話

*デジタル[113]チャンネルでご覧ください。番組内容は、都合により変更することもあります。

放送時間 毎週日曜日～土曜日 朝6時～深夜0時

繰り返し
放送

ひえづ113チャンネルは、Vイレステひえづ「出会いストリート」のテレビでもご覧いただけます。

番組に関する問合せ・情報提供は

総務課 協働推進室 まで

TEL: 27-5954 FAX: 27-0903



主な連絡先

総務課(総務室)	27-5950	福祉保健課	27-5952	教育委員会	27-5956
総務課(協働推進室)	27-5954	建設産業課	27-5953	議会事務局	27-5957
住民課	27-5951	出納室	27-5955		

11/1	金		
2	土	ふれあいフェスタ(2日~3日) 展示(1日目)(ヴィレステひえづ)9:00~17:00	
3	日	文化の日 展示(2日目)(ヴィレステひえづ)9:00~15:00 イベント(小学校体育館)9:00~15:00	
4	月	振替休日	図 健
5	火		
6	水	家族のつどい(ヴィレステひえづ) 10:00~12:00	
7	木		
8	金		子
9	土	カルチャー土曜塾(ヴィレステひえづ他) 9:00~11:00 ヴィレッジ☆カレッジ[干支の置物作り] (ヴィレステひえづ) 13:30~	
10	日	消防団防火パレード 9:45~(村内)	
11	月		図 健
12	火	乳児・1歳6か月児健診(ヴィレステひえづ) 1歳6か月児 受付 8:50~9:00 5~7か月児 受付 9:20~9:30	
13	水		
14	木		
15	金		子
16	土		
17	日	ヴィレッジ☆カレッジ[紙芝居ライブ 他] (ヴィレステひえづ) 10:00~11:30	

18	月		図 健
19	火		
20	水	行政相談・人権相談(社会福祉センター) 13:30~15:30 消費生活相談日(役場住民課) 9:00~12:00/13:00~17:00	
21	木		
22	金	ノルディック・ウォーク教室 (集合:農業者トレーニングセンター) 13:30~15:00	子
23	土	勤労感謝の日	図 健
24	日		
25	月		図 健
26	火	あたまイキイキ音読教室 (ヴィレステひえづ第3会議室) 10:00~11:00	
27	水		
28	木		図
29	金		子
30	土		
12/1	日		
2	月		図 健
3	火		
4	水		

図：図書館休館日 健：健康相談健診センター休館日 子：子育て支援センター週間行事 10：30～

今月の納税

- ◆ 村県民税第4期
- ◆ 国民健康保険税第5期
- ◆ 後期高齢者医療保険料第5期

納期限 12月2日

※期限内におさめてください。

お誕生

住田 啓輔ちゃん(男) (保護者 弘之さん・上2)
山路 梨乃ちゃん(女) (保護者 奨さん・下口)
長谷尾 楓李ちゃん(女) (保護者 友也さん・下口)
高塚 美乃里ちゃん(女) (保護者 英輔さん・上1)
中原 結花ちゃん(女) (保護者 善信さん・下口)

おくやみ

繩平 榮子さん(86歳・下口)
植田 幸枝さん(76歳・今吉)
矢野 鉄也さん(82歳・上1)
石門 和友さん(80歳・下口)

人口と世帯数

令和元年9月末現在

人口 3,533人(-1)
男性 1,660人(-4)
女性 1,873人(+3)
世帯 1,214世帯(-4)

日吉津村 図書館通信 2019年11月号

問合せ (0859)27-0204

イベントのご案内

11月のおはなし会 ゴロ画伯のエレキ紙芝居ライブ

日時 11月17日(日)10:00~11:30

会場 ヴィレストヒエブ
ひえぶっこひろば

赤ちゃんから大人まで
どなたでも参加できます。



11月のあたまイキイキ音読教室

日時 11月26日(火)10:00~11:00

会場 ヴィレストヒエブ 第3会議室

定員 15名

参加ご希望の方は11月20日(水)
までに図書館にお申し込みください。

秋のよむよむキャンペーン 日吉津保育所・日吉津小学校・日吉津村図書館

日吉津村では本と親しむことを通じて、おうちのかたと子どもたちが同じ時間を共有できるように、読書に関するイベントを行います。

期間 令和元年10月19日(土)~11月8日(金)

日吉津村図書館主催 第2回 としょかん川柳コンテスト

テーマ 図書館、本、読書、読み聞かせなど

募集しめきり 11月8日(金)

応募方法 ●所定の用紙に書いて、応募箱に入れてください《設置場所 日吉津村図書館カウンター》
●どなたでも応募できます ●おひとり2句まで応募できます



特別開館のご案内

11月2日(土)・11月3日(日・祝)にふれあいフェスタが開催されます。
11月3日(日・祝)は特別開館します。開館時間は9:30~18:00です。

11月の休館日

4日(月・振休)・11日(月)・18日(月)・23日(土・祝)・25日(月)・28日(木)

※人のうごきは19ページのくらしのカレンダー下に掲載しています。



発行/日吉津村役場 〒689-3553 鳥取県西伯郡日吉津村日吉津872-15 編集/総務課

電話(0859)27-5954 FAX(0859)27-0903 ホームページ <http://www.hiezu.jp/> 印刷/今井印刷株式会社