

<https://www.hiezu.jp>



チューリップ畑と雪冠の大山

Contents

- | | |
|--------------------|----------------|
| 2 特集 ひえづのうたで魅力発信!! | 8 消費生活相談窓口 |
| 5 食中毒予防 | 11 じどうかんだより |
| 6 海岸松林の薬剤散布 | 14 ヴィレステひえづだより |
| 7 リサイクルハウス利用ルール | 18 トピックスひえづ |



リップちゃんの
LINEスタンプ
ができました



鳥取県唯一の村 日吉津村

『ひえづのうた』で魅力発信!!

▲桜堤

日吉津村の魅力を発信するため、平成29年に有志による制作委員会が結成。委員会のメンバーを中心に制作会議を重ね、村のイトコロがたくさん詰まった「ひえづのうた」ができました。

制作コンセプト

第1～2回の制作会議では、「ひえづのうた」づくりのコンセプトなどが話し合われ、基盤となる考え方の確認が行われました。

「ひえづのうた」のコンセプト

- ①日吉津村のよさ・面白さの発信
- ②老若男女に親しまれ、口ずさめるうた
- ③聞いて歌って村民が元気になるうた

制作の過程

- ・H29.4 歌詞に盛り込むキーワードの募集
- ・H29.5 作曲と作詞
- ・H29.6 「ひえづのうた」ダンスの振付
- ・H29.8 盆踊り・花火大会において「ひえづのうた」とダンスの完成披露
- ・H29年秋から1年をかけてPR動画を撮影
- ・H31.3 完成報告発表会と撮影したPR動画、「元気もりもり体操」のDVDを村内全戸配布



「ひえづのうた」がYouTubeで視聴できます。



▲制作会議



▲ひえづのうたプロモーションビデオ



▲完成発表

／ おうちで簡単エクササイズ！ ／

元気もりもり体操 ストレッチ編



日吉津村では、「ひえづのうた」に合わせてご当地体操を作成しました。

ご家族で、職場で、「ひえづのうた」を聴きながら、みんなで体操してみませんか？

左に掲載している「ストレッチ編」のほかに、「体力向上編」もありますので、自身のその日の体調や目的に合わせて体操を行うこともできます。

日吉津村ホームページに体操の動画や、「元気もりもり体操」の動きを写真で解説しています。



日吉津村 体操



うたを活用した取り組み

日吉津村のご当地体操のほか、完成した「ひえづのうた」のメロディは、村内のさまざまな場面で活用されています。

●その1：防災行政無線

防災無線放送のオープニングメロディーとして朝夕に、個別受信機から各戸で流れます。また、午前11時30分の時報として村内に響きわたります。

●その2：電話保留音

平成30年度から、日吉津村役場とヴィレステひえづ、日吉津小学校の電話の保留音に「ひえづのうた」を使用しています。

「一度聞いたら忘れられない」とウワサの「ひえづのうた」。是非一度聴いてみてください！



リップちゃんの
LINEスタンプ
ができました。



有料 120円 (50コイン)

毎年6月4日～10日は 歯と口の健康週間です

☎ 福祉保健課 ☎ 27-5952

～咲かそうよ 笑顔の花を 歯みがきで～

自分の歯で食事をおいしく食べることは、心と体の健康を保ち、人生をよりいっそう豊かなものにしてくれます。

しかし、虫歯や歯周病などで歯を失うと、十分に栄養をとることができず体力・免疫力が低下します。また、歯周病の原因となる細菌は、糖尿病を悪化させたり、動脈硬化を引き起こしたり、脳梗塞や心筋梗塞の引き金となるなど全身に悪影響を及ぼします。

この機会に毎日の口腔ケアや普段の生活を見直して、健康な歯を保ちましょう。

<健康な歯を保つために>

- ・よく噛んで食べましょう。 ・バランスの良い食事を心がけましょう。
- ・だらだら食べはせず、間食を控えましょう。
- ・正しいブラッシングで丁寧に歯をみがきましょう。
- ・糸ようじや歯間ブラシなどを利用しましょう。
- ・生活習慣を改善しましょう。(十分な睡眠、運動、ストレスをためないなど)
- ・かかりつけ歯科医で定期的に歯科健診を受けましょう。



喫煙と歯・口の健康の関係

喫煙は歯周病にかかりやすくなり、また悪化させ、さらに口腔がんなどを引き起こし、歯を失う原因となります。

5月31日は世界禁煙デー、6月6日までの一週間は禁煙週間です。令和2年4月には健康増進法の改正により、望まない受動喫煙を防止するため多数の人が利用する施設、車両において、屋内原則禁煙となりました(学校、病院、児童福祉施設等、行政機関、旅客運送事業自動車・航空機は敷地内禁煙です)。

禁煙は、歯周病の予防・治療のもっとも有効な対策のひとつです。なかなか禁煙できないという人は、医療機関の禁煙外来や薬局、歯科医院での禁煙支援で相談しましょう。

妊婦さんの歯科健診費用を一部助成しています。

妊娠中はつわりやホルモンバランスの変化により、むし歯や歯周病が進行しやすくなります。また、赤ちゃんの乳歯は妊娠7週目頃からでき始めます。母親の歯の健康状態は、生まれてくる赤ちゃんの歯の健康に大きくかかわってきます。早めに診査を受け、お口の健康を保ちましょう。

【対象】 日吉津村に住所を有し、歯科健診を受けた妊婦の方

【内容】 健診にかかった費用を一部助成します(上限2,000円まで)

※治療にかかった費用については対象外となります。

【申請期間】 令和2年4月1日～令和3年3月31日

【申請に必要なもの】 申請書、領収書、印鑑、母子健康手帳(結果が記載されたもの)

食中毒を予防しましょう

☎ 福祉保健課 ☎ 27-5952

食中毒は年間を通して発生し、夏期は細菌、秋期はきのこ、冬期はノロウイルスが原因として増加します。

これからは夏に向かって気温も上がり、細菌による食中毒が発生しやすい時期になるため、食中毒予防の3原則「つけない・増やさない・やっつける」について再確認してみましょう。

『菌をつけない』

◆洗う・分ける

きれいに見えても、手にはたくさんの雑菌が付いています。調理前、生の肉・魚・卵を扱う前後、調理の途中、トイレの後、鼻をかんだ後、おむつ交換や動物に触った後、食事前、肌や髪に触った後、残った食品を扱う前など、しっかり手を洗いましょう。汚れの残りやすい「指先・指の間・爪の間・親指の周り・手首・手の甲」は、特に丁寧に。

生の肉や魚などと加熱しないで食べる野菜は、加熱しないで食べるものを先に取り扱うのも1つの方法です。また、焼肉などの場合、生の肉と焼けた肉をつかむ箸は別の物にしましょう。

『菌を増やさない』

◆低温で保存する

冷蔵庫や冷凍庫は保存に欠かせませんが、過信は禁物です。調理済みの食品は早目に食べきるようにし、食品の長期保存は避けましょう。

- ・冷蔵庫・冷凍庫は詰め過ぎず、容量の7割程度を目安に。
- ・冷蔵庫の温度は10℃以下、冷凍庫はマイナス15℃以下を保ちましょう。（細菌はマイナス15℃でも死滅しません。）
- ・肉・魚はビニール袋に入れ、他の食材に触れないようにする。
- ・温かい食品は、冷ましてから入れる。
- ・冷蔵庫のドアの開閉は、できるだけ早く回数を少なくする。



『菌をやっつける』

◆加熱処理

調理は清潔な手で行い、少しでも怪しいと感じた食品は捨てましょう。

- ・加熱調理は、食品の中心部が75℃で1分以上を目安に、十分加熱する。（ノロウイルス対策には、85～90℃以上で90秒以上の加熱が必要）
 - ・厚い肉や魚の姿焼き等は切れ目を入れ、中まで火を通す。
 - ・調理を中断する時は室温に放置せず、冷蔵庫に保存する。（再加熱の時は、85℃以上を目安に十分加熱する）
 - ・電子レンジで調理する時は適した容器や蓋を使い、全体に熱が伝わるよう気を付ける。
 - ・熱の伝わりにくい物は、時々かき混ぜながら調理する。
- 食材の衛生に気を配っても、台所や調理器具が汚れては元も子もありません。台所を清潔にし、安心して調理できる環境作りをしましょう。
- ・常に、石鹼や洗剤を用意しておく。
 - ・調理器具はよく洗い熱湯や漂白剤で消毒し、乾燥させる。
 - ・まな板・包丁は、肉用・魚用・野菜用など使い分ける。
 - ・ふきんやタオルは、清潔で乾いたものを使う。
 - ・三角コーナーや排水口は毎日洗い、ゴミは調理後必ず捨てる。
 - ・ガスコンロやIHクッキングヒーターは、調理後汚れをふき取る。
 - ・電子レンジやオーブンは、汚れたらすぐ掃除する。



このような事に注意し、食中毒を予防しましょう。

また、体調がおかしいと思った時は自己診断せず、薬を服用しないで医療機関を受診しましょう。



きれいに使えていますか？

問 住民課
☎27-5951

住民のみなさまが利用するリサイクルハウス。多くの方はルールを守って利用されていますが、『正しく分別ができていない』、『ゴミを置く場所が違う』などによって収集されないゴミが溜まってしまいうことも。こうして散らかったリサイクルハウスは自治会の方々がいつもきれいにして下さっています。

みんなが使う場所なので、一人ひとりがきちんとルールを守り、いつでもきれいなリサイクルハウスを目指していきましょう。



最近あった事例

1. ゴミの置場が違う

ビンやカンに中身が入ったまま捨てられている事例がありました。

正しい場所に置かれていないことで、ゴミが収集されず残る場合もあります。

2. 正しく分別されていない

- ペットボトル置場に缶が混入している。
- ペットボトルのキャップがとれていない。
- ダンボール等を縛っている紐が緩くてすぐにはずれてしまう。

些細なことかもしれませんが、これも収集されないゴミを増やす原因になります。

日吉津村では転入時にごみの分別ポスターや分別冊子をお渡ししています。「正しい分別が分からない」等、ごみの出し方でお困りの際には役場・住民課までお問い合わせください。

こんにちは、日吉津村長の中田です。新型コロナウイルスの感染拡大防止に関しては、ご理解・ご協力をいただき、ありがとうございます。5月14日時点で、全国に出されていた緊急事態宣言が部分的に解除されました。「新しい生活様式」が提唱され、これからは、感染防止に十分気を付けながら、普段の生活や社会経済活動を送っていくことが求められます。5月18日現在では、村の行事などについても、感染防止対策を行いながら、再開、実施していきたいと考えています。

さて、気象庁のデータによると、中国地方の梅雨入りは平均で6月7日ごろ、昨年は6月26日ごろで、これは記録が残る1951年以降で最も遅い梅雨入りだったということです。気象庁のホームページにもあるように、梅雨期は大雨による災害の発生しやすい時期です。また、梅雨明け後の盛夏期に必要な農業用の水等を蓄える重要な時期でもあります。災害への備えを行いつつ、適度な降水となってくれることを願うところです。

すっきりしない天気が続く季節になりますが、私自身も、鳥取型の「新しい生活様式」を取り入れながら、規則正しい生活を心がけ、最近出ていかなかった運動を再開するなど、暑さやコロナに負けない毎日を過ごしたいと思います。

なかだ村長のつぶやき



09



▲詳しくは19頁をご覧ください。



はい！消費生活相談窓口です。

暮らしに役立つ情報や最新の消費生活トラブルをお伝えします。
知っておくと適切な対応ができます。

～子どもの身の回りの危険をチェック！～

子どもを誤飲などの事故から守りましょう

発達段階に応じた対策をお願いします！

事例1：1歳未満の子どもにピーナッツを砕いて与えていました。その後、兄弟と遊びはじめたところ、突然むせ込み、その後からせきと高熱が数日続き、入院となった。

事例2：夕食後、家族が飲み残した赤ワインを1歳未満の子どもが飲んでいた。少し顔が赤くなり、体がぐったりしていたため、すぐに病院に連れていき受診した。

事例3：部屋のごみ箱にあった加熱式タバコを1歳未満の子どもがなめていた。

ポイント

☆豆やナッツ類は、3歳ごろまでは与えるのをやめましょう。

(飲み込んだり吐き出したりする力が十分に発達するのは3歳ごろ)

☆口にしようなものは子どもの手が届くところにはおかない。

☆低い場所の扉や引き出しは簡単に開かないようにする。

☆ゴミも、子どもの手の届かないところに廃棄する。

※誤飲などで心配な場合はすぐに医療機関を受診しましょう。

夜間・休日の場合、とっとり子ども救急ダイヤル（#8000）で相談できます。

(対応時間 平日夜間：午後7時～翌日午前8時、休日：午前8時～翌日午前8時)



- 「悪質商法によって損害を受けた」、「不審なハガキやメールが届く」など、消費生活上の悩みがあればご相談ください。
- 第3水曜日は専門の相談員による消費生活相談日です。お気軽にご利用ください。

日吉津村役場住民課

(平日 8:30～17:15)

☎27-5951

鳥取県消費生活センター

(平日・土日 8:30～17:00)

☎34-2648



津吉日報 広報



米子警察署
日吉津駐在所
陣在健太郎
電話 27-1346

コロナ便乗詐欺に注意

(例1)

〇〇〇村コロナ対策室です。
村では皆様に助成金をお配りしています。
65歳以上の方を対象に一人3万円です。
つきましては、キャッシュカードの番号
または銀行口座に振り込みますので、
番号を教えてください。



(例2)



新型コロナウイルスの検査が無料で受けられます。
これにはマイナンバーカードが必要です。
これからご自宅に伺います。

**怪しい電話はすぐに切り、メールは無視してください。
他人に現金を渡したり暗証番号を教えるはいけません。**

不法就労はNG
不法滞在者や働くことが認められていない外国人を雇用することは、法律で禁止されています。



ぼん3-くん

**落とし物をしてしまった。
どうすりゃいいんだ!**



そんなあなたの声にお応えするウェブサイトが開設されました。

- 薬物を使用している人を知っている
 - 薬物を持っている人を見たことがある
- などの情報をお持ちの方は、米子警察署または駐在所まで



ゴミ焼き禁止 (懲役・罰金有り)
周囲への悪臭拡散に加え、ダイオキシンの発生源となり環境汚染の原因になる上、火災に繋がりが危険。5年以下の懲役又は1千万円以下の罰金に処されることも。



雨の多い梅雨の季節になりましたね。この時期は、朝方涼しいと思っても日中には気温が上がり、湿度も高く汗が乾きにくいいため、熱中症にも気をつけましょう。汗が出たらこまめに拭く、水分を補給するなどして、おとも子どもも体調の変化に気をつけ元気に過ごしましょう。外出時の熱中症対策もお忘れなく。



日吉津村子育て支援センター

開設日／毎週 月・火・水・木・金曜日
 (祝、土日休み、その他お休みは通信でお知らせ)
 時間／午前9:00～12:00
 午後1:30～4:00
 場所／村子育て支援センター (児童館横)
 連絡先／☎27-3654 (FAX兼用)
 駐車場／農業者トレーニングセンター

お家で楽しくあそぼう!

《新聞紙であそぼう》

- 0歳……大人と一緒にビリビリやぶくのを楽しんでみましょう。まだ口に入れてしまうので、くれぐれ目も離さず、あそんだ後は手の届かない所にかたづけましょう。
- 1歳……やぶいたり、まるめたり、ボールを作って投げたりして、あそんでみましょう。入れる動作が好きな頃なので、袋に入れるおかたづけもあそびになって楽しいです。
- 2、3歳……やぶった新聞で洋服や道具を作ったり、新聞ボールで玉入れ競争をしたり色々なあそびが楽しめそうですね。新聞紙を入れた大きな袋でキャッチボールも楽しいのでやってみてね。

《牛乳パック人形を作ってみよう》

用意……牛乳パック、画用紙 (布でもよい)、のり、ハサミ

- ①四角い底を残して両側を切ってみましょう。
- ②底を折って、パクパク開く口にします。
- ③口の上下に顔と顎を貼り顎の下に体を貼ったらハサミで切って出来上がり。
(体を顎の下に先に貼っておくときれいにできます。)

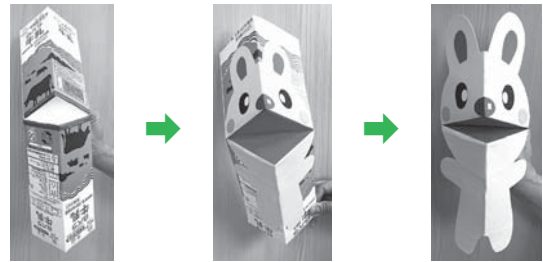

雨などでずっとお家で過ごすのもストレスがたまってしまいますね。少しでもお家で楽しく過ごせることを紹介します。支援センターでもお家で作れる工作を無料で用意しています。



6月の支援センター行事

午前10:30～

- 5日(金) 絵本よみきかせ
 - 12日(金) 手あそび・体操
 - 19日(金) 絵本よみきかせ
 - 26日(金) 手あそび・体操
- *今月は「おしゃべり広場」はありません。

おしらせ



6月5日(金)に予定していました「親子むし歯予防教室」は、コロナウイルス感染予防のため中止になりました。



熱中症対策のことがわかるうちわが作れます。作ってみたい方は、職員に声をかけてください。



新型コロナウイルス感染症の様子を見て、6月は畑作りを中心に活動します。
 (詳しくは子育て支援センターに問い合わせください。)

毎週水曜日 午前10時～

6月のサークル予定

代表 中崎 桃子
 日時 毎週水曜日
 午前10時～お昼頃
 場所 社会福祉センター2階
 (内容により場所変更あり)
 連絡先 子育て支援センター
 ☎27-3654

子育てサークル ひまわり

1年生が入館して2か月が経ちました。徐々に学年を越えた関係を築いていっています。

今年は新型コロナウイルス感染予防のため、行事が中止や延期になったり、急なお休みがあったりして異例の幕開けとなりましたが、子どもたちは、何が起きているのかしっかり理解して、その中で楽しむために友達同士で考えていました。工夫次第でどんな時でも楽しくすごせることを、子どもたちから教えられました。



日吉津村立児童館



開館日：平日 月曜日～金曜日

開館時間：9：30～18：00

(土曜日・長期休み 8：30～18：00)

休館日：日曜日、祝祭日、年末年始

場 所：日吉津村日吉津970-2

連絡先：27-3634 (FAX兼用)

1年生入館

4月8日(水)に、入館式を行いました。今年度は、短縮した形での式となりました。午前中の入学式の疲れも見せず、キラキラした笑顔で入場した子どもたちは、お祝いの言葉をいただいて嬉しそうにしていました。

入館式の後には、4月の誕生会を行いました。緊張が解けた子どもたちは、安心した表情でケーキをほおぼっていました。

感謝

保護者会より、今年も立体パズルやバランスゲームなどたくさんのおもちゃをプレゼントしていただきました。子どもたちも大喜びで、皆でルールを教えあって遊んでいます。ありがとうございました。

長いお休みの間は…

この春は小学校の長いお休みがありました。過ごす場所が違ったり、いつもとは違う活動時間になったりしましたが、子どもたちは、状況をしっかりと理解して、決まりを守って元気に過ごしました。



食前の消毒も、しっかり行いました。

静かに読書や宿題をする時間も頑張りました。



天気のいい日は、外遊びも楽しみました。学年を越えて、仲良く遊んでいます。





❁ コミュニティ・スクールについて

近年、急激な社会の変化に伴い、学校と地域を取り巻く課題はますます複雑化、多様化しています。学校では、様々な問題への対応が必要な状況となっています。一方、地域においても、家族形態の変化、価値観やライフスタイルの多様化等により地域社会における支え合いやつながりが希薄化することによって、地域社会の停滞や教育力の低下などが指摘されています。

そうした背景の中、「めざす子ども像」を学校と地域が共有し、一体となって子どもたちの成長を支えていくことが求められています。日吉津村では、地域とともにある学校づくりのために、令和3年度からの「コミュニティ・スクール」導入を目指しています。

今号では、「コミュニティ・スクール」について紹介します。

コミュニティ・スクール = 学校運営協議会を設置した学校

学校運営協議会とは・・・

法律に基づき教育委員会により任命された委員が、一定の権限を持って、学校の運営とそのために必要な支援について協議する合議制の機関のことです。

平成29年4月
学校運営協議会の
設置が教育委員会
の努力義務に

コミュニティ・スクール (学校運営協議会を設置した学校) の仕組み

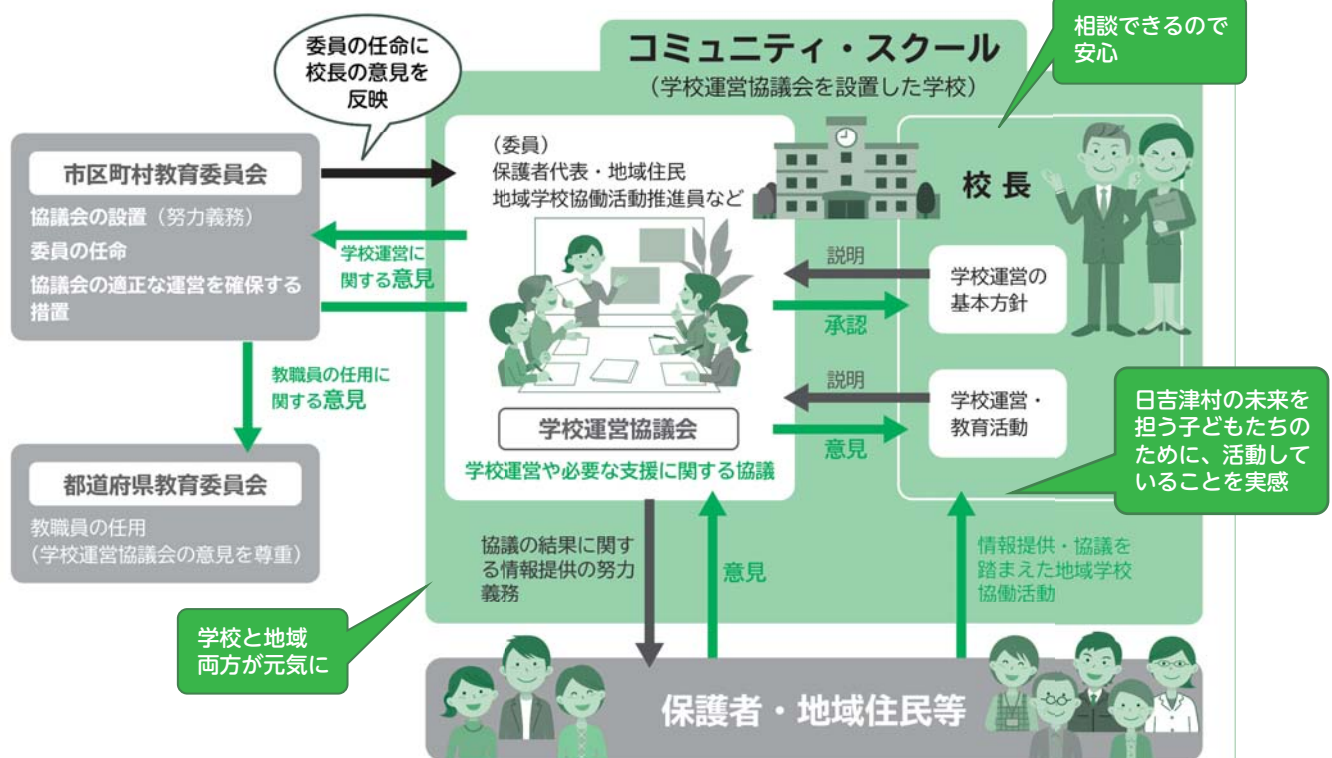

学校運営協議会の主な3つの役割 (地教行法第47条の5)

- 1 校長が作成する学校運営の基本方針を承認すること
- 2 学校運営について、教育委員会又は校長に意見を述べるができる
- 3 教職員の任用に関して、教育委員会規則で定める事項について、教育委員会に意見を述べるができる

WEB予約サービス始めます。

いつでもどこでも、パソコンやスマホで日吉津村図書館の蔵書を予約できるようになりました。ぜひ、ご利用ください。

予約方法

日吉津村図書館蔵書検索ページで予約
(おひとり3冊まで)

予約した本の準備ができたら連絡します。

日吉津村図書館でお受け取りください。

初期設定ではID/パスワードは
利用者番号と同じ番号に設定しています。

イベントのご案内

6月のおはなし会

日時 6月28日(日) 10:00~10:30

会場 ヴィステピア ひえぶっこひろば

どなたでも参加できます。

あたまイキイキ音読教室

日時 6月30日(火) 10:00~11:00

会場 ヴィステピア 第3会議室

定員 8名(6月24日(水)までにお申し込みください)

6月の開館カレンダー

日	月	火	水	木	金	土
5/31	1	2	3	4	5	6
7	8	9	10	11	12	13
14	15	16	17	18	19	20
21	22	23	24	25	26	27
28	29	30	7/1	2	3	4

開館時間 9:30~18:00 休館日

新着図書

4月1日~30日に入った主な本の紹介です。ここに掲載していない本はホームページからご覧になれます。

一般書

- なんのために学ぶのか 池上 彰 著
- 人生は苦である、でも死んではいけない
岸見一郎 著
- 書いて、捨てる! モノと心の“ガラクタ”を手放せる4つのノート 筆子 著
- 本能寺前夜 西国をめぐる攻防 光成準治 著
- 消防人生いろいろ 放水できなかった消防士
大浜誠一郎 著
- 薬剤師になるには 井手口直子 編著
- 92歳の現役保育士が伝えたい親子で幸せになる子育て 大川繁子 著
- 銭湯空間 今井健太郎 著
- 料理が苦痛だ 本多理恵子 著
- 流人道中記 上・下 浅田次郎 著
- 発注いただきました! 朝井リョウ 著
- チングス紀 7 虎落 北方謙三 著
- 夜がどれほど暗くても 中山七里 著
- クスノキの番人 東野圭吾 著

児童書・絵本

- まほうのハンカチ ばんひろこ 作
- コトノハ町はきょうもヘンテコ 屋田弥子 作
- くいしんぼうのはなこさん いしいもこ ぶん
- へんかしらそうかしら 内田麟太郎 作
- フランシスとたんじょうび ラッセル・ホーバン さく
- おおきくなりすぎたくま リンド・ワード 文・画



日吉津村図書館
蔵書検索



QRコード

新着図書情報は随時更新しますので、最新の情報はこちらでご確認ください

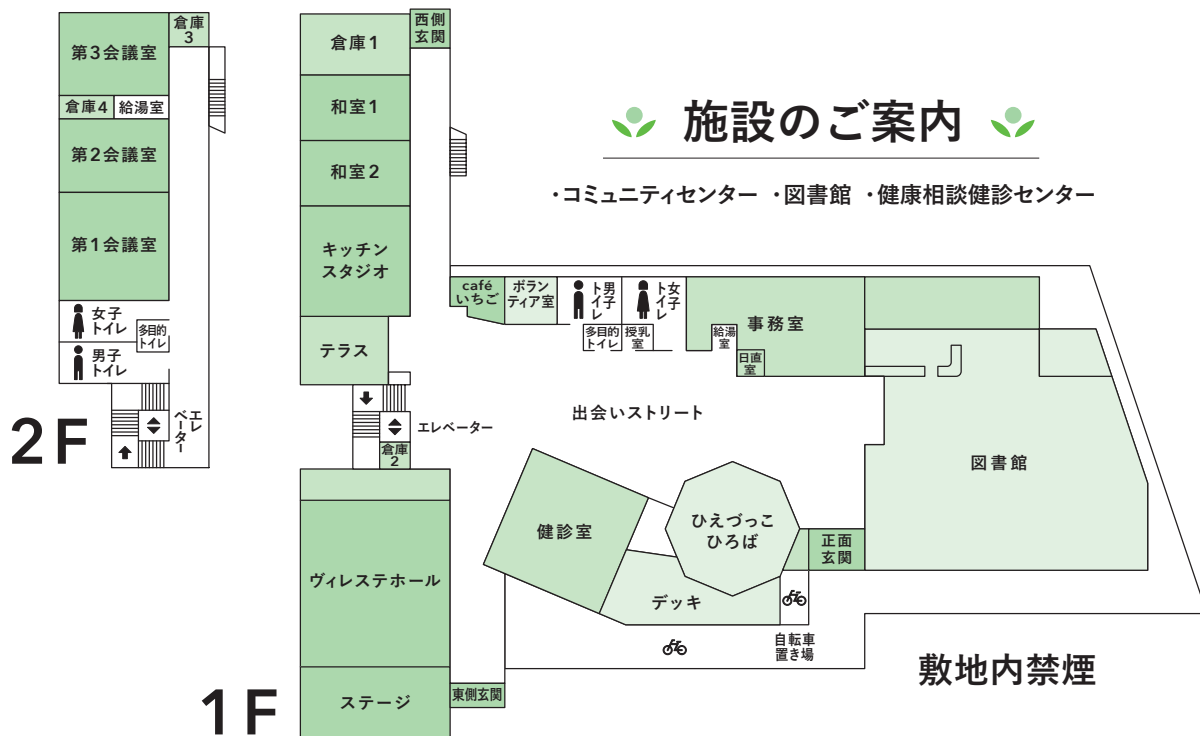

施設のご案内

・コミュニティセンター ・図書館 ・健康相談健診センター

敷地内禁煙



第1・2会議室

第1会議室は約50人、第2会議室は約20人収容できます。パーテーションを開けると、大会議室として使用できます。

- プロジェクター



第3会議室

第3会議室は約30人収容可能で、防音機能を備えた会議室です。

- DVDプレイヤー
- アップライトピアノ
- プロジェクター



ヴィステホール ※飲食禁止

ステージを備えた多目的ホールです。150人収容の観覧席（収納可）を備えています。

- ※事前に使い方のオリエンテーションが必要
- グランドピアノ ● プロジェクター



健診室 ※飲食禁止

各種健診や健康相談を受けることができます。

- ※一般への貸出は行いません



キッチンスタジオ

ガス4台、IH1台、計5台の調理台を備え、全てにオープンが付いています。※事前に使い方のオリエンテーションが必要



和室1・2

12畳の和室が2部屋あり、和室1には電気炉や床の間があります。和室2はキッチンスタジオと直結しています。



出会いストリート

「集う」をコンセプトにした憩いの場です。展示やイベントなども随時開催しています。



くつろぎCaféいちご

[営業時間]

毎週月・火・水・金・土（祝祭日を除く）
10:00-16:00（第3月曜は12:00まで）
月に一回土曜日臨時休業あり
電話 0859-27-0118



ひえづっこひろば ※飲食禁止

親子が気兼ねなく触れ合えるスペースです。

- ※8:30から17:00まで
- ※健診等で使用できないことがあります。



図書館 ※飲食禁止

赤ちゃんからシニアまで、誰でも気軽に本の世界を楽しむことができる場所です。

- ◆ 開館時間 9:30-18:00
- ◆ 休館日 月曜日/祝祭日/毎月最終木/年末年始（12月29日～1月3日）/蔵書点検などによる特別整理日
- 電話 0859-27-0204

ヴィレステひえづ利用にあたっての注意

当面の間、新型コロナウイルス感染拡大防止のため、各部屋の利用人数を制限します。

- 【和室1・2】各8人 【第1会議室】20人
- 【キッチンスタジオ】10人 【第2・3会議室】各8人
- 【ヴィレステホール】40人 【ひえづっこひろば】6名以内の1グループ

※村内在住の方のみ利用できます

◆ご利用にあたっての主な留意事項◆

- ・体調のすぐれない方はご来館をお控えください。
- ・ご来館の際はマスクの着用をお願いします。
- ・常に窓を開放して換気をしてください。
- ・玄関に消毒液を設置しておりますので、入退館時には手指消毒をお願いします。

その他の留意事項の詳細はヴィレステひえづまでお問合せください。

健康相談健診センターだより

6月になりました。日差しは真夏ではないかと思う日もあります。
外出の際には、熱中症予防に帽子をかぶり飲みもの持参でお出かけください。
※マスク使用中は体に熱がこもりやすいので、一層体温管理に心がけましょう。

- 保健師の健康相談をヴィレステひえづにて土曜日・日曜日も受けていますのでお立ち寄りください。
- 健診室前には自動血圧計・身長計があります。開館中はいつでも測定できますので、健康管理にお役立てください。

開設時間 8:30~17:15 休館日 月曜日・祝日・年末年始

6月事業

- 3歳児健診(6月30日) } 対象者には個人通知にてお知らせします。



8月16日(日)に予定していた「令和2年度日吉津村盆踊り花火大会」は、新型コロナウイルス感染拡大防止のため、中止を決定しました。来年度はたくさんの花火が、日吉津村の空を彩りますよう、引き続き、ご支援・ご協力をお願い申し上げます。

日吉津村盆踊り花火大会実行委員会

チューリップの球根斡旋について

例年、6月にチューリップの球根斡旋をしておりますが、新型コロナウイルス感染症拡大の影響で現段階では球根の入荷の可否判断が難しい状況です。村民の皆様には、球根の入荷が確定し次第お知らせいたします。急なお知らせになるかもしれませんが、ご了承ください。

お問合せ 日吉津村ふるさと創り運動の会事務局
ヴィレステひえづ (27-0606) まで

お知らせ

行政案内やイベント
むらの情報などを紹介するページです

5月1日現在のむらの住民

3,527人 [+7]	男	1,655人 [+5]
	女	1,872人 [+2]
	世帯数	1,222世帯 [+2]

総合計画アンケート結果について

村では、第7次総合計画の基礎調査として無作為に抽出した村民、中高生の皆さんを対象にアンケートを実施しました。

集計結果をとりまとめましたので、村民の皆様にお知らせします。

詳しくは別に配布した冊子をご確認ください。結果は計画の策定をとおして、慎重に検討を進め、今後の村づくりの参考とさせていただきます。たくさんのご意見、ありがとうございました。

問 総合政策課
☎27-5954



環境の日イベント中止

新型コロナウイルスの感染拡大により、皆様の健康と安全面を第一に考慮し、感染拡大を防止するため今年度の環境の日イベントは中止となりました。

現在、エコや環境保全の大切さを学べる広報活動を検討中です。

問 住民課
☎27-5951



2020年7月1日より レジ袋有料化がスタートします

プラスチックは、非常に便利な素材です。一方で、廃棄物・資源制約、海洋プラスチックごみ問題、地球温暖化などの課題もあります。私たちは、プラスチックの過剰な使用を抑制し、賢く利用していく必要があります。

全国でプラスチック製買物袋の有料化が行われます。エコバッグを持ち歩く等、できるところからプラスチックを賢く使う工夫をしてみましょう。

問 住民課
☎27-5951

レジ袋有料化 
2020年7月1日スタート

ひえづ113ch 番組予定表 6月

放送日	番組内容
7日(日)～13日(土)	地域の話題
14日(日)～20日(土)	地域の話題
21日(日)～27日(土)	地域の話題
28日(日)～7月4日(土)	地域の話題

*デジタル[113]チャンネルでご覧ください。番組内容は、都合により変更することもあります。

放送時間 毎週日曜日～土曜日 朝6時～深夜0時

繰り返し
放送

ひえづ113チャンネルは、ヴィレステひえづ「出会いストリート」のテレビでもご覧いただけます。

番組に関する問合せ・情報提供は
総合政策課 まで

☎27-5954 📠27-0903

👤 家族のつどい

日吉津村では認知症の方を介護する家族同士の交流集会「家族のつどい」を月1回開催しています。ぜひご参加ください。

- **日 時** 6月3日(水)、7月1日(水)
いずれも10:00～12:00
- **場 所** ヴィレストヒエブ 第3会議室

☎ 日吉津地域包括支援センター
(役場福祉保健課内)
☎27-5952



👤 ボランティア養成講習会

視覚障がい者が利用する点字図書及び録音図書の製作などに従事していただくボランティアの養成講習会受講者を募集します。

- **日 時** 概ね毎週木曜日 13:30～15:30
点訳コース: 7月～12月(全20回)
朗読(音訳)コース: 7月～11月(全16回)
- **場 所** ヴィレストヒエブ 他
- **費 用** 無料(テキスト代は実費負担)
- **申込期限** 6月30日(火) 必着

☎ 鳥取県ライトハウス点字図書館
☎22-7655



Pick up

毎年6月は「食育月間」、 毎月19日は「食育の日」

食をとりまく環境が大きく変化する中、子どもたちが健全な心と身体を培い、未来に向かって羽ばたくことができるよう、また全ての人が心身の健康を確保し、生涯にわたって生き生きと暮らすことができるようにすることが大切です。そのために、様々な経験を通して食に関する知識と食を選択する力を習得し、健全な食生活を実践することができる人間を育てることが求められています。

この機会に、家庭でも「食」について見直してみましよう。

☎ 福祉保健課 ☎27-5952

お誕生

高橋^{るな}琉生ちゃん(女) (保護者 陽平さん・今吉)
木下^{りの}凜乃ちゃん(女) (保護者 直也さん・今吉)

おくやみ

大東八重子さん(94歳・海川)
長谷川三重子さん(86歳・上1)
小河 菊代さん(94歳・下口)
入江二生子さん(93歳・上2)

6月のゴミ収集日

● もえるゴミ(祝日収集あり)

月・木	日下口・海川
火・金	日上1・日上2
水・土	富吉・今吉・樽屋

● 布・プラスチック類(資源ゴミ)

毎週水曜日
※海川・富吉 終日

● 発泡スチロール(資源ゴミ)

第3金曜日(6月19日)
※富吉 終日

● もえないゴミ(祝日収集なし)

火	富吉・今吉・樽屋
木	日上1・日上2 日下口・海川

● その他資源ゴミ

終日

● 乾電池

終日

● 蛍光灯

第4土曜日(6月27日)
※今吉・富吉 終日

※もえるゴミ、もえないゴミは当日朝8時30分までに集積所にお持ちください。
※各自治会の決められた排出場所を守りましょう。

☎ 住民課 ☎27-5951



TOPICS

むらの話題

トピックスひえづ



▲(株)キンタカ様より



▲手作りマスクキットを配布



▲中海テレビ放送様より



▲(株)鳥取県情報センター様より

📖 マスクの寄贈

日吉津村に対して、上記の各社より、新型コロナウイルス感染対策衛生用品を寄贈いただきました。

寄贈いただいたマスク等は、本村の新型コロナウイルス感染症の拡大防止のため、有効活用させていただきます。

📖 手作りマスクキットを配布

「オレンジカフェ・いしかど」では、マスク不足で困っている子育て中の方を少しでも応援したいという思いから、『手作りマスクキット』を作り、日吉津保育所で無償配布を行いました。キットの数に限りがありましたが、子育て中のみなさんに喜んでもらうことができました。



📖 熱中症対策をしましょう

新型コロナウイルス感染症対策で、マスクの着用をして過ごすということが見込まれる今年の夏。マスク着用で体内に熱がこもりやすくなり、熱中症のリスクが例年より高まります。適切に水分補給などを行い、熱中症を予防しましょう。



～新型コロナウイルス感染症予防のため～

鳥取型「新しい生活様式」を実践！

鳥取県は人と人との適度な距離（約2mのフィジカルディスタンス）がとれる県です。
豊かな自然、食べ物がある鳥取の特性を活かして、一人ひとりが「新しい生活様式」を実践しましょう。

一人ひとりのできる感染予防対策

◎人と人との距離が約2m離れば、飛沫感染防止で安心！

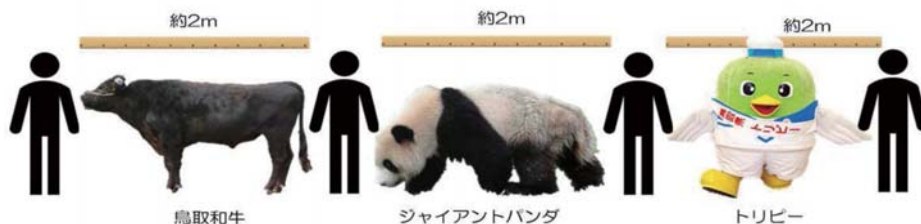

◎三つの「密」を避けましょう

咳エチケットや手洗い、三つの「密」^(※)を避けることに、しっかり取り組みましょう
(※)「密閉空間」「密集した場所」「密接した会話」

密閉

密集

密接

◎みんなで予防に取り組もう

- 県境を越える人の往来や、接待を伴う夜の飲食店への外出は控えましょう
- 鳥取県の自然や星空を活かして、屋内だけでなく屋外も楽しみましょう（外出も構いません）
- こまめに手洗い 咳エチケットの徹底 こまめに換気
- 発熱、風邪症状など、無理せず自宅療養（最寄りの発熱・帰国者・接触者相談センターにご相談ください）
- 症状がなくても、マスクを着用して会話をするのがエチケット

※発症したときのため、誰とどこで会ったかをメモしておきましょう。

こんな工夫も…

◎買い物

- ・通販も利用
- ・電子決済の利用
- ・買い物は一人又は少人数ですいた時間に
- ・レジに並ぶときは前後にスペース

◎食事

- ・持ち帰りや出前、デリバリーも
- ・大皿は避けて、料理は個々に
- ・対面ではなく横並びで座ろう
- ・料理に集中、おしゃべりは控えめに

◎交通機関

- ・会話は控えめに
- ・混んでいる時間は避けて

◎冠婚葬祭（親族も）

- ・大人数での会食は避けて
- ・体調不良がある場合は参加しない

◎娯楽、スポーツ等

- ・公園はすいた時間、場所を選ぶ
- ・ジョギングは少人数で
- ・歌や応援は、十分な距離をとって

◎職場

- ・テレワークやローテーション勤務、時差出勤
- ・会議はオンライン
- ・鳥取型オフィスシステムの導入



LINE公式アカウント
鳥取県新型コロナウイルス対策
パーソナルサポート



鳥取県
新型コロナウイルス感染症
特設サイト



防災トリピー
Twitter

人と人が対面する場所は、
段ボールや透明ビニールカーテンで
仕切るなどの方法

出典：鳥取県新型コロナウイルス感染症対策本部
(電話 0857-26-7799、7958)



月 Mon	火 Tue	水 Wed	木 Thu	金 Fri	土 Sat	日 Sun
6/1	2	3	4	5	6	7
		家族のつどい ●10:00~12:00 ♪ヴェステひえづ P.17				
8	9	10	11	12	13	14

お知らせ

新型コロナウイルス感染症が拡大している影響により、村内のイベント等が延期・中止となる場合があります。中止等については、村ホームページ等でご確認ください。

15	16	17	18	19	20	21
		消費生活相談日 ●8:30~17:15 ♪住民課 P.8				
22	23	24	25	26	27	28
					ルディック・ウォーク教室 ●13:30~15:00 ♪農業者トレーニングセンター(集合)	おはなし会 ●10:00~10:30 ♪ヴェステひえづ
29	30	7/1	7/2	7/3	7/4	7/5
	子どもの健診 3歳児 ♪ヴェステひえづ P.15					

※全てのイベント情報が記載されているわけではありません。また、事前申し込みが必要なものはすでに定員に達している場合があります。詳しくはお問い合わせください。(★マークが付いているイベントは、事前申し込みが必要です)

今月の納税

- ◆ 村県民税 第1期
- ◆ 固定資産税 第2期

納期限 6月30日(火)

※期限内におさめてください。



編集後記

今年の「おる(家に)・出ん(県外に)ウイーク」は、皆さんは何をして過ごされましたか? 私は飲食店でお弁当をテイクアウトしてみました。県内のテイクアウト情報(外部HP)は村HPからも確認できます!

各種SNS

